REYES Y ESTADISTAS HONRAN A CHURCHILL

• Información Página 4

crónica

FIRME JUNTO AL PUEBLO

6ª EDICION

Año II — Buenos Aires, Viernes 29 de Enero de 1965 — Nº 537 — $ 7.-

40 MILLONES DE PERDIDAS

INCENDIO Y DERRUMBE. — Un pavoroso incendio, seguido de derrumbes estalló esta mañana en el depósito de una fábrica textil, ocasionando pérdidas estimadas en 40 millones de pesos. Por efectos del calor se desmoronaron también paredes de una planta metalúrgica linde ra. Un corto circuito fue el origen del fuego. (Inf. pág. 2)

MISTERIO. — Un funcionario policial reproduce la posición en que quedó el cadáver del industrial Minuzzi, caido sobre el costado derecho en el asiento delantero de su automóvil. El misterio sigue rodeando las circunstancias de este crimen que apasiona a Buenos Aires y a todo el país.

Peritaje Policial en el Caso Minuzzi

• Información Página 16

TARZAN 65
VIVIENDAS DE MATERIAL REVOCADAS Y PINTADAS
CON DOBLE PARED COMPACTA DE ROCALIT ESTRUCTURAL Y LICENCIA EUROPEA "ANTISHOCK"
CUOTAS: $2.980

EXPOSICIONES Y VENTAS
• LINIERS: Carhué 54 (A. 1/2 C. Estación)
• VICENTE LOPEZ: Av. Maipú 25 Pte. Saavedra
• SAN FERNANDO: Calle Constitución 480
• BOULOGNE: Av. Rolón 7600 Frente Estación
• SAN JUSTO: Av. Provincias Unidas 3600 y Bs. As.
• CONSTITUCION: Brasil 849
• AVELLANEDA: Av. Mitre 338
• LA PLATA: Calle 49 N. 679
• POMPEYA: Av. Sáenz 1102
FABRICA EXPOSICION Y VENTAS: TELLIER 2149 Capital Frente al Matadero
HORARIO: lunes a sábados de 9 a 20 hs. Domingo Cerrado

Incendio y Derrumbe en una Fábrica de S. Martín

DAÑOS PARCIALES EN UN ESTABLECIMIENTO LINDERO

Esta mañana, poco después de las 9, se inició un incendio en la fábrica de tejidos Indulina, instalada en la calle Francia 328, de San Martín. El establecimiento funcionaba en un edificio de tres plantas, que da también sobre la avenida San Martín y la calle Pilar, y en el mismo trabajaban numerosos obreros.

A la hora indicada, por causas que todavía no han sido aclaradas, comenzó a arder una cantidad de materiales utilizados en dicha industria y el fuego se propagó rápidamente a los telares y depósitos, alcanzando gran incremento.

En medio de justificada alarma, el local fue evacuado por la mayoría del personal, a la vez que se utilizaban extintores químicos para tratar de contener el avance de las llamas.

Poco después concurrieron los bomberos voluntarios de San Martín, iniciando el ataque del fuego con varias líneas de mangueras, pero, ante el incremento que tomaba el siniestro, se pidieron refuerzos a todos los cuarteles de bomberos voluntarios de la zona. Se atacó así con numerosas líneas de mangueras, pero se tropezó con la dificultad de la escasez de agua, por lo que hubo que recurrirse a los camiones-tanques de la Municipalidad.

Mientras se luchaba contra el voraz elemento, hubo varios derrumbes, pero felizmente, las medidas de precaución que se habían tomado, hicieron que no se registraran víctimas. Solo algunos bomberos sufrieron principios de asfixia, pero atendidos en las ambulancias que se habían destacado en el lugar, quedaron fuera de peligro.

A mediodía, el incendio estaba circunscripto, pero se proseguía combatiendo el fuego y se temían nuevos derrumbamientos.

Numerosos agentes de policía fueron destacados para contener curiosos que en algunos momentos, llegaron a dificultar la acción de los bomberos, que debían tender sus líneas hasta varias cuadras de distancia.

Por efectos del intenso calor que se desprendía desde la fábrica presa de las llamas, se derrumbaron paredes en la planta metalúrgica contigua, perteneciente a la firma MARVEL, ubicada en el número 397 de la misma calle.

El incendio se originó en un galpón de la citada hilandería, que sirve de depósito y tiene una dimensión de 40 por 15 metros. Como consecuencia de ello el techo que lo cubría se precipitó al suelo en su totalidad.

Pasado el mediodía, ya en las primeras horas de esta tarde, el incendio había sido extinguido, continuando a cargo de unos 80 hombres la tarea de remoción de escombros.

En cuanto al origen del fuego, se da como seguro, que fue a consecuencia de un corto circuito que se produjo en el galpón de referencia. Respecto de las pérdidas, las mismas se calculan en alrededor de cuarenta millones de pesos.

LUCHA CON EL FUEGO. — Los bomberos, trabajando intensamente en la extinción del siniestro. Después, alrededor de ochenta hombres participaron en la remoción de los escombros.

ACCIDENTE FATAL. En Corrientes y Leandro N. Alem, este auto, chapa 1.038.868, que era guiado por Giordino D'Alejandro, italiano, de 49 años, fue embestido por un ómnibus de la línea 99, a cargo de Juan Zurita. Como consecuencia del accidente, D'Alejandro murió y sufrió heridas graves su esposa, Ana Santone.

Habría Sido Degollado el Estanciero de S. Fe

Están Demorados un Pariente y Dos Vecinos

ROSARIO, 29 (De nuestro corresponsal). — No adelantó mucho la pesquisa encaminada a poner en claro las circunstancias exactas en que fue asesinado el estanciero Santiago Pedro Pagliero, cuyo cadáver fue encontrado en la madrugada de la víspera dentro de los límites de su propia estancia de 700 hectáreas —un campo e instalaciones valuados en unos 30 millones de pesos— en jurisdicción del pueblo San José de la Esquina. Tampoco se tienen indicios más o menos fehacientes acerca de los posibles autores del crimen —se supone que actuaron varias personas— aunque trascendió que un cuñado de la víctima y dos vecinos se encuentran "demorados".

• La Necropsia

En cumplimiento de una orden judicial, un médico forense realizó esta mañana la necropsia, debiendo actuar sobre un cuerpo ya en completo estado de putrefacción, sobre el que pululan millares de gusanos. Esas condiciones dificultaron la tarea hasta hacerla prácticamente imposible y por esa razón el facultativo parece no haber podido arribar a conclusiones definitivas. Sin embargo, extraoficialmente trascendió que atribuye a un golpe, o varios, en la zona del cuello o a una herida cortante profunda producida en el mismo sector —presunción de degüello— la causa probable del deceso, ya que se observa allí un mayor avance de descomposición. El médico habría establecido, además, que existe una fractura del seno izquierdo del maxilar superior y fractura de algunas vértebras cervicales.

Será el magistrado quien decida en última instancia, si la necropsia es suficiente y satisfactoria o, en caso contrario, proceder a la designación de una junta médica que efectúe una nueva autopsia. El cuerpo fue entregado a los familiares y previo velatorio será inhumado mañana.

• La Pesquisa

Un cuñado de Pagliero y dos vecinos de Arequito que fueron sus amigos se encuentran "demorados" en el Departamento local de Policía. La medida se adoptó por tratarse de las tres personas que en la noche del jueves vieron con vida por última vez al estanciero, en la mencionada localidad de Arequito. Lischetti, el cuñado, habría declarado que en circunstancias en que se trasladó a un baldío, exigido por urgencias fisiológicas, vio que dos automóviles transitaban lentamente por el camino que conduce a la estación, pero añadió que a causa de la oscuridad de la noche y de la distancia que lo separaba de los vehículos no pudo fijar las características de éstos ni de las personas que pudieran ocupar el mismo.

Se ha revelado que no fue una comisión policial, orientada por los peones de la estancia, la que halló el cadáver de Pagliero, como se dijo anteriormente. Un primo hermano de la víctima y dos familiares más percibieron, desde una casa de un puesto rural en que se encontraban, un olor nauseabundo, guiado por el cual consiguieron llegar al lugar del crimen, un cañaveral situado junto a un camino de escaso tránsito que termina en el río Carcarañá.

TIEMPO

Máxima: a las 16.45 horas

32°1

Mínima: 23°6 a las 7.30 hs.
Pronóstico para hoy: Tiempo caluroso con nubosidad en aumento y probables chaparrones.

Casino: Decretan el Cierre por Tiempo Indeterminado

El Poder Ejecutivo ratificó las medidas dispuestas por el titular de la Lotería Nacional de Beneficiencia y Casinos, señor Emilio Ibarra a consecuencia de la medida de fuerza adoptada por el personal del casino marplatense. Hoy se dio a conocer un decreto por el cual se ratifican las medidas dictadas por el señor Ibarra a través de una disposición que lleva el Nº 23 de fecha 23 de enero del cte. año.

Por el mismo decreto se suspende a todo el personal por tiempo indeterminado. Asimismo, se suspenden todas las actividades en los casinos de jurisdicción nacional.

CONFIRMAN LA PRISION PREVENTIVA A QUIENES ESTAFARON A UN CIEGO

CORDOBA, 29 (De nuestro corresponsal). — La Cámara del Crimen, sala tercera, de esta ciudad confirmó la prisión preventiva decretada por el juez del crimen de Villa María, Alfredo Lessa, contra los hermanos Juan y Camino Pastor, la escribana Margarita Merlino de Mariscotti, Angel Camandone y Francisco Grosso, acusados de ser autores materiales de una defraudación millonaria y otros delitos, mediante la falsificación de documentos en perjuicio del estanciero Matías Ananos.

Como se sabe, aquellas personas, aprovechando que el hacendado estaba ciego y físicamente impedido, fraguaron documentos, apoderándose de campos que el extinto tenía en Chazón (Córdoba) y San Nicolás, valuados en 18.000.000 de pesos. Además, utilizaron los fondos que la víctima poseía en una institución bancaria. La Cámara negó la excarcelación solicitada por los apoderados de los acusados. Simultáneamente se promovió una nueva acción criminal contra los mismos por falsificación de instrumento público y asociación ilícita, con motivo de haberse fraguado varios documentos que hacían aparecer al extinto hacendado como otorgando poderes a dos abogados para patrocinarlo, maniobra en la que estaría implicado uno de los defensores de los imputados, el doctor Raúl Casas Pardinas.

Este suceso ha tenido amplia repercusión en la provincia, porque los detenidos son personas de figuración social en Villa María, y también en la provincia, donde Juan Pastor se desempeñaba como presidente de la Cámara de Empresarios de Córdoba, cargo del que fue separado al iniciarse este proceso.

DOLAR: Sin Variantes

Sin ninguna variante con respecto a su cierre de ayer que fue de $ 150 se cotizó hoy el dólar estadounidense en el Mercado Unico de Cambios. Las demás monedas extranjeras alcanzaron los siguientes valores:

Libra esterlina	$	418,85
Dólar estadounidense	„	150,—
Francos franceses	„	3.061,60
Liras	„	24,02
Pesetas	„	251,15
Marcos alemanes	„	3.771,—
Florines holandeses	„	4.174,90
Francos belgas	„	302,35
Francos suizos	„	3.469,50
Pesos mexicanos	„	1.201,15
Pesos uruguayos		sin cotizar
Escudos portugueses	„	523,50
Coronas danesas		2.169,40
Coronas noruegas	„	2.097,75
Coronas suecas	„	2.920,90
Chelines austríacos	„	581,25

TODOS LOS PARTIDOS TIENEN SU NUMERO Y LA UP ES EL 1

En el recinto de la Cámara Nacional de Apelaciones en lo Federal, tuvo lugar esta mañana el sorteo de los números que corresponderán a cada partido político reconocido por la justicia electoral, y que será inserto en las boletas de las agrupaciones correspondientes para su participación en el acto comicial.

Para las 10 estaban citados en el Palacio de los Tribunales los apoderados de los 22 partidos políticos reconocidos. Sin embargo, el acto se inició cuarenta y cinco minutos después. El juez federal, doctor Leopoldo Isaurralde explicó a los presentes, todos estaban de pie, el mecanismo del sorteo. Preguntó entonces si había oposiciones. El apoderado de la Unión Cívica Radical Intransigente, doctor Alberto Spota planteó su reserva contra partidos que violaban el Estatuto al incluir en sus denominaciones palabras prohibidas como "nacional", "argentino" e "internacional". Lo apoyó en su reclamo el apoderado de la Unión Popular, doctor Enrique Rocca.

Luego de aclarar una pregunta del doctor Héctor Carlino (demoprogresista), el juez ordenó se iniciara el sorteo. Introducidas las 22 bolillas en el aparato, los números para cada partido son los siguientes:

Acción Popular Argentina (2), Conservador Popular (21), Justicia Social (22), De la Revolución Libertadora (20) Del Pueblo (7), Democristiano (3), Demoprogresista (4), Federación Nacional Partidos de Centro (14), Independiente Nacional (5), Laborista (8), Movimiento Integración y Desarrollo (6), Movimiento por un Solo Radicalismo (19) Reconstrucción Nacional (11), Social Agrario (13), Socialista Argentino (10), Socialista Democrático (15), Unión Cívica Radical del Pueblo (18), Unión Cívica Radical Intransigente (16), Unión Federal (9), UDELPA (17), Unión Nacional (12) y Unión Popular (1).

Causó cierto impacto que la Unión Popular —sigla del peronismo— haya sacado el número 1, siendo la última en entrar en sorteo. Hubo algunas bromas mientras los apoderados firmaban el acta respectiva, con lo que se dio por finalizado el acto.

• Revocan Poderes

LA PLATA, 29 (De nuestro corresponsal). — Se presentó ante la Junta Electoral de la Provincia y el Juzgado Nacional Electoral, el señor Dante Rúben Balcaneras, quien dio cuenta que la junta promotora del Partido Justicialista revocó los poderes otorgados a los doctores Pedro Michelini y Manuel Urriza, designando en su reemplazo al señor Balcaneras y a la doctora Estela Cepeda de Ferrand.

EL JUEZ FEDERAL, doctor Leopoldo Isaurralde, exhibe ante los apoderados de los partidos políticos, una de las bolillas que fueron extrayéndose en el sorteo efectuado esta mañana. Cada agrupación reconocida tiene ahora un número. 22 partidos intervinieron. El último, Unión Popular recibió el favorito: "competirá" con el 1.

HONRARAN A CHURCHILL LAS 3 ARMAS

Mañana al mediodía, las Fuerzas Armadas de nuestro país rendirán un sentido homenaje al desaparecido estadista británico Sir Winston Churchill. De esta forma expresarán su adhesión al duelo que enluta a Gran Bretaña, coincidiendo el acto con los funerales del líder inglés, que se realizarán a esa hora en Londres.

Una resolución del ministro de Defensa Nacional dispone, en tal sentido, la celebración de un oficio a celebrarse mañana, a las 12, en la Catedral Metropolitana. Estarán presentes los altos mandos de la Marina, Aeronáutica y Ejército.

La invitación fue ya cursada a los tres secretarios militares, los comandantes en jefe, el jefe del Estado Mayor de Coordinación, y otros altos jefes militares. Asimismo, las secretarías militares dispondrán la asistencia al acto religioso de dos oficiales superiores en el grado de general o equivalente, 4 oficiales superiores con 1 grado de coronel o equivalente, y 8 oficiales jefes. Efectivos del Regimiento de Granaderos a Caballo constituirán la guardia de honor en el interior del templo.

• Asiste el Presidente

Al funeral asistirán el presidente de la Nación, doctor Illia, sus ministros y secretarios y altos funcionarios de la administración nacional. Previamente, a las 10, por disposición de la embajada británica se celebrará otro oficio religioso en la iglesia Presbiteriana de San Andrés y en la Anglicana de San Juan.

EL gobernador Marini, altas autoridades provinciales y municipales acompañados por el presidente de DECA, doctor Horacio N. Bruzone, durante la entrega de los tractores Deutz adquiridos por la provincia. El acto se llevó a cabo en Tolosa, en los talleres del Ministerio de Obras Públicas de la Pcia. de Bs. As.

Maquinarias Viales Para las Comunas de Bs. Aires

El gobierno de la provincia de Buenos Aires, con el fin de dotar a sus municipios de maquinarias viales para mantenimiento y mejoramiento de caminos, adquirió recientemente 60 tractores, construidos en el país por DECA ICSA. Fábrica de tractores y motores DEUTZ.

En simbólico acto se sintetizó la entrega de las 60 unidades en los talleres del Ministerio de Obras Públicas de la provincia. El mismo contó con la presencia del señor gobernador de la provincia, doctor Anselmo Marini, ministro y subsecretario de Obras Públicas; el presidente de DECA, doctor Horacio N. Bruzone y altas autoridades.

TANDIL: 147 CASAS POR EL BANCO PROVINCIAL

El Directorio del Banco de la Provincia de Buenos Aires, presidido por su titular, el doctor Alfredo Prat, dispuso adjudicar la licitación pública realizada oportunamente para construir por cuenta de esa institución 146 viviendas en la ciudad de Tandil, a la Empresa E.C.O.V.E., la que cotizó la ejecución de las mismas en $ 113.583.835,98.

La realización de estas obras, juntamente con las ya efectuadas en otras zonas de la provincia de Buenos Aires, responde al propósito del Banco de participar en forma activa y directa en la acción en que está empeñado el gobierno bonaerense tendiente a posibilitar a los sectores de recursos modestos la posesión de viviendas acordes con las exigencias de la vida moderna.

Asimismo, aprobó el resultado de las licitaciones públicas realizadas en Olavarría y Tres Arroyos, destinadas a adquirir terrenos en las mencionadas ciudades, donde también la institución, cumpliendo con el plan puesto en vigor, levantará nuevos barrios de viviendas, las que igualmente serán adjudicadas a familias de trabajadores.

PUBLICIDAD A. C. A.

AUTOMOVIL CLUB ARGENTINO
EL 31
F.I.A. • A.I.T.
F.I.T.A.C.

VENCE EL PLAZO
PARA ASOCIARSE
SIN CUOTA DE INGRESO
ABONANDO SOLO 3 CUOTAS MENSUALES ADELANTADAS

PLENARIOS	CUOTA MENSUAL $	350.-
ACTIVOS "A" INTERIOR	" " "	290.-
ACTIVOS "B" INTERIOR	" " "	170.-

RECEPCION DE SOLICITUDES ININTERRUMPIDAMENTE HASTA LAS 24 HORAS DEL DIA 31 EN LAS DEPENDENCIAS DE TODO EL PAIS Y EN CASA CENTRAL

Feliz Cumpleaños, Cardenal Caggiano

Mañana cumplirá años el Primado de la Iglesia Argentina. Nació hace 76 años en Coronda, un recoleto pueblo santafesino que recuesta sus siestas sobre un brazo del Paraná y se perfuma de azahares y frutillas. El niño Antonio Caggiano, Príncipe de la Iglesia en nuestro tiempo, nació el 30 de enero de 1889 en un modesto hogar campesino de inmigrantes. Un día dejó su casa, con regocijado fervor, para entregarse plenamente al servicio de su fe, alcanzando la ordenación sacerdotal en 1912, con la bendición de monseñor Boneo, en la ciudad capital de su provincia natal...

Esta mañana llevamos a su Eminencia el saludo de CRONICA, pero no tuvimos el privilegio de cumplir cabalmente nuestra intención. Su secretario, monseñor Gracelli, afirmó que el Cardenal estaba ausente de la Curia, descansando en una quinta que el arzobispado posee en la provincia de Buenos Aires. Una mentirilla burocrática —pecado benial que seguramente tiene perdón anticipado— porque luego el cronista se enteró, por infidencia de un pajarito nada eclesiástico, que el cardenal Caggiano estaba en su despacho arzobispal, como todos los días.

De todos modos, lo que parece exacto es que no se realizó ninguna celebración especial. Está en los hábitos tradicionales del Cardenal pasar los días de sus cumpleaños en la intimidad, sin aceptar agasajos y casi sin recibir salutaciones. Su gran día es el de San Antonio, el 13 de junio. Esa jornada sí dedica el Purpurado a una celebración especial, comenzando por el sacrificio de la santa misa ante el altar dedicado al Santo homónimo. Después, tras recibir las congratulaciones de rigor, un almuerzo con sus colaboradores de la Curia, con sus hermanos en Dios y en la fe...

Ferroviarios: Gestión Paralizada

Todavía sigue paralizada la negociación con los gremios ferroviarios. Ayer no se produjo el contacto prometido el viernes anterior y, en consecuencia, no se conoce la posición oficial en torno a los planteos llevados por la Unión Ferroviaria y La Fraternidad.

Por distintos conductos, se confirmó la información de CRONICA de la víspera en el sentido de que el gobierno estaría dispuesto a ofrecer un aumento salarial del 30 por ciento sobre los sueldos actuales, pero su aplicación estaría condicionada a la sanción de las reformas a la carta orgánica del Banco Central que permite al gobierno una emisión del 50 mil millones, una parte de los cuales se destinará a cubrir el presupuesto ferroviario.

En los medios gremiales se insistió en que la Cámara de Diputados está citada para el martes, por lo cual el primero de los paros proyectados por la Unión Ferroviaria y La Fraternidad se concretará.

Mañana se Realizan los Funerales de Churchill

HOY LO FUSILARON. La cámara ha registrado el patético instante en que el estudiante Le Van Khuyen es asistido por el capellán militar pocos segundos antes de ser fusilado públicamente en el mercado central de Saigón, por sus actividades terroristas en favor del Vietcong comunista. El joven estudiante, cuyo rostro trasunta intensa angustia, fue hallado culpable por una corte militar de tener en su poder una bomba de seis kilos de peso. (Radiofoto de los servicios permanentes de Associated Press, exclusiva para CRONICA).

VIETNAM: FUSILAN A UN JOVEN DE 20 AÑOS

SAIGON, 29 (France Presse). — El joven vietnamita Le Van Khuyen, de 20 años de edad, fue fusilado esta mañana, en el mercado central de esta ciudad, delante de algunos periodistas y representantes de los servicios oficiales de información. El público había sido relegado al fondo de la plaza.

Le Van Khuyen había sido detenido el 23 de enero, durante una manifestación antigubernamental. Según la policía, llevaba dos minas, una orden de misión y octavillas Vietcong.

Esta mañana, a las cinco, un importante servicio de orden había sido instalado alrededor del mercado central, en el corazón de la ciudad. El público circulaba entre los cordones de soldados y delante de dos tanques instalados en los dos extremos de la plaza.

Unas barreras delimitaban una especie de rectángulo, rodeando un montón de sacos de arena, delante de los cuales había sido levantado un poste.

Hacia las seis menos cuarto, Le Van Khuyen bajó de una camioneta, acompañado por un capellán militar. Pasó rápidamente delante de los soldados de la policía militar que poco después iban a ejecutarle. Sin decir nada, dejó que los soldados lo ataran al poste y le vendaran los ojos con un trapo negro. Se oyó una descarga y el cuerpo de Khuyen se desplomó. El oficial que mandaba el pelotón de ejecución se acercó entonces, tomó la cabeza del condenado por los pelos y le dio el tiro de gracia.

Al parecer, Le Van Khuyen fue juzgado ayer por la mañana por el tribunal militar. Según los observadores, las autoridades querían dar un ejemplo para probar que el ejército controla la situación. Este ejemplo ha sido dado en público, dos días después del golpe de estado.

• La Guerra

SAIGON, 29 (France Presse). — "Es difícil comprender cómo las tropas del Vietcong pueden mantener el ánimo y la voluntad de combatir, cuando pierden más de mil hombres por mes a consecuencia de las acciones aéreas, tal como fue el caso en noviembre y diciembre pasado", escribe en un estudio publicado ayer, Kenneth Sans, portavoz del general norteamericano Joseph Moore, jefe de la segunda división aérea destacada en el Vietnam.

REYES Y JEFES DE ESTADO LLEGAN A LONDRES

LONDRES, 29 (Associated Press, France Presse, Reuter y ANSA). — Reyes y jefes de Estado de diversos países ya se hallan en Londres para asistir a los funerales de sir Winston Churchill. Mañana, desde el Westminster Hall, el féretro que contiene los despojos del gran estadista será llevado hasta la Catedral de San Pablo, donde se rezará un oficio religioso. Desde el templo, el cortejo se encaminará hasta el Támesis, donde una barcaza llevará el ataúd hasta la estación de Waterloo, donde será embarcado en un tren especial que lo llevará a Blenheim, lugar donde reposará.

En las primeras horas de hoy tres representantes oficiales del presidente Lyndon Johnson se unieron a la imponente multitud reunida en Westminster.

El presidente de la Corte de Justicia de los Estados Unidos, Earl Warren, el secretario de Estado Dean Rusk y el embajador estadounidense destacado en Gran Bretaña, David Bruce, permanecieron de pie durante algunos minutos en silencioso homenaje mientras ardían las llamas vacilantes de las bujías en torno del catafalco donde están depositados los restos de sir Winston Churchill.

• Presencia de Eisenhower

LONDRES, 29 (France Presse). — El general Eisenhower, que se encuentra en Londres desde ayer, acudió hoy a Westminster Hall, rindiendo su postrer tributo a su amigo y camarada de la segunda guerra mundial, sir Winston Churchill.

• Balduino y Chombe

LONDRES, 29 (France Presse). — El rey Balduino de Bélgica arribó en la tarde de hoy procedente de Bruselas, para asistir al sepelio de sir Winston Churchill. También llegó a esta ciudad el primer ministro congoleño Moise Chombe, quien hizo el viaje en avión.

• Llegó Giannattasio

LONDRES, 29 (Reuter) — El presidente Luis Giannattasio, del Uruguay, arribó esta tarde al aeropuerto londinense para asistir a los funerales de Sir Winston Churchill, que habrán de llevarse a cabo mañana.

• Arribó De Gaulle

LONDRES, 29 (ANSA). — El presidente de Francia, general Charles De Gaulle, llegó esta tarde para asistir a las exequias de sir Winston Churchill. El jefe del gobierno francés, que hizo el viaje desde París en avión, arribó acompañado por dos policías, quienes junto con los agentes británicos velarán por su seguridad. Inmediatamente después de su llegada, De Gaulle se dirigió a Westminster Hall para rendir su homenaje al desaparecido estadista.

• Lady Churchill

LONDRES, 29 (ANSA) — Lady Clementine Churchill concurrió hoy a Westminster Hall. Poco antes de las 15, acompañada por su hija Mary y el yerno Christopher Soames, permaneció unos minutos en silencio ante el féretro.

• Más Personalidades

LONDRES, 29 (ANSA). — Llegó hoy a Londres el armador griego Aristóteles Onassis, amigo personal de sir Winston Churchill, en cuyo yate sir Winston viajó muchas veces por el Mediterráneo.

Entre las demás personalidades que llegaron hoy figuran el primer ministro de Corea del Sur, Chung Ilwong, el rey Constantino de Grecia, el príncipe heredero de Liechtenstein y el presidente del Parlamento canadiense, McNaughton.

• Las Medallas de Churchill

LONDRES, 29 (France Presse). — Cuatro oficiales de los húsares irlandeses de la reina llevarán, el sábado, sobre cuatro cojines de terciopelo negro, las treinta y seis medallas y condecoraciones de Sir Winston Churchill.

Churchill, titular de la Orden del Mérito y "Compañero de Honor", era también miembro de las siguientes órdenes extranjeras: Orden de Leopoldo (Bélgica), Orden del Elefante (Dinamarca), Orden de Sayed Mohamed Ben Alí el Senussi (Libia), Orden de la Corona de Encina (Luxemburgo), Orden de la Estrella (Nepal), Orden del León (Holanda), Orden de San Olaf (Noruega).

Isabel II Recibió al Gral. De Gaulle

LONDRES, 29 (Reuter) — El presidente de Francia, Charles De Gaulle, fue recibido hoy por la reina Isabel II en el palacio de Buckingham. De Gaulle se dirigió al palacio a las dos horas y media de haber arribado a Londres, y poco después de rendir homenaje a Winston Churchill junto al catafalco donde están depositados los restos de éste en Westminster Hall.

Crónica EN EL MUNDO

UN VETERANO de la Segunda Guerra Mundial es llevado a la capilla ardiente donde reposan los restos de sir Winston Churchill. (Radiofoto de Associated Press, exclusiva para CRONICA.)

BOMBAS PARA LA GENTE DE COLOR: DETENIDOS

NEW BERN, Carolina del Norte, 29 (Reuter) — Unos agentes de la Oficina Federal de Investigaciones (F. B. I.) arrestaron hoy a tres hombres acusados de haber colocado bombas en dos automóviles estacionados cerca de un lugar donde se celebraba un acto público en favor de la ley de derechos civiles.

El F. B. I. informó que en la casa de uno de estos hombres había sido secuestrado un carnet del "Ku Klux Klan" que definía a su poseedor como un "cíclope exaltado" de esa sociedad. Los detenidos están acusado también de haber colocado otra bomba en un salón funerario para gente de color.

POLICIAS CON BASTONES GOLPEAN A ESTUDIANTES

MADRID, 29 (Reuter). — Policías armados de bastones disolvieron hoy una manifestación de 700 a 800 estudiantes que protestaban frente al Ministerio de Educación, aquí, gritando "abajo el sindicato de estudiantes".

La policía persiguió a los manifestantes por la plaza Cibeles, donde los estudiantes bloquearon el tránsito, impidiendo el paso de centenares de automóviles, en el centro de Madrid.

Los estudiantes realizaron la manifestación después de haber sido suspendidos dos integrantes del sindicato de estudiantes universitarios.

Los dos estudiantes suspendidos habían protestado por la forma en que el sindicato —"SEU", Sindicato Estudiantil Universitario— eligió a su jefe recientemente.

Los estudiantes consideran "antidemocrática" la elección del jefe del sindicato, que es la única agrupación gremial estudiantil

Escándalo Militar en los EE. UU.

WASHINGTON, 29 (ANSA). — El Pantágono está participando activamente en la investigación del escándalo por exámenes fraudulentos en la academia de la fuerza aérea de Colorado, donde hasta el momento 65 cadetes del total de 2.567 han renunciado.

El secretario de la fuerza aérea, Eugene Zuckert nombró una comisión para estudiar el caso y analizar las audiencias de algunos padres de familia, que criticaron el código de honor del instituto.

El código de la academia, desde luego, condena cualquier forma de engaño.

En uno de sus párrafos se establece que los cadetes no pueden permitir la existencia de estratagemas sin denunciarlas. Aparentemente, eran muchos los que conocían el sistema de fraude académico y no dieron parte a las autoridades. Un diario de Denver, Colorado, dijo que hasta 325 cadetes están comprometidos en el escándalo.

Las renuncias se produjeron en masa. La maniobra consistió en la sustracción de los documentos que contenían las respuestas para los exámenes de los diversos cursos.

La comisión del Pentágono está investigando a los cadetes en una lejana instalación militar situada al pie de las montañas rocosas. El grupo también se encargaba de revisar los programas fundamentales de estudio y la estructura misma de esta academia de la Fuerza Aérea, una de las principales instituciones militares de los Estados Unidos.

ACOSA A MOSCU LA PSICOSIS GRIPAL

MOSCU, 29 (France Presse). — Vendedores fantasmas, con el rostro cubierto por una máscara de gasa, tranvías en los que no se ven más niños ni viejos, filas de espera que se alargan sin cesar a la puerta de las clínicas, donde se entregan certificados médicos: esta es hoy la fisonomía de Moscú, donde la gripe, proveniente de Leningrado se extiende rápidamente. Las máscaras aparecieron en la noche del jueves, aun en sitios tan encopetados como el hotel "Metropole". Los periódicos suministran hoy consejos prácticos: "Aplíquese sobre el rostro una gasa doblada en cuatro, lávela todos los días... Ventile su apartamento... Aísle los enfermos, aunque sea con un biombo...".

Los hospitales, según se informó hoy, están en cuarentena; no solamente se han prohibido las visitas, sino que los pacientes, aun aquellos que han sido dados de alta, no pueden por el momento partir. Esta medida se ha adoptado sin duda para evitar que las personas que han sufrido una intervención quirúrgica o convalescientes de una enfermedad sean atacados por la gripe, peligrosa para un organismo debilitado. Sin embargo, la palabra "epidemia" sigue sin aparecer en los periódicos, que hablan simplemente de "casos en masa".

Uruguay Normaliza las Operaciones Cambiarias

MONTEVIDEO, 29 (ANSA). — El Consejo Nacional de Gobierno exoneró del pago del impuesto del 1 por ciento a las operaciones intercambiarias en moneda extranjera. Así lo establece un decreto dado a conocer en las últimas horas de anoche. Se espera que hoy la Asociación de Bancos Privados determine la normalización de las operaciones que permanecían paralizadas desde hace unos días, de acuerdo con lo dispuesto por la Asociación, accediendo a un pedido oficial de espera hasta la reglamentación de la medida.

UNA ALCALDESA GOBERNARA UN PUEBLECITO SICILIANO

PIETRAPERZIA (Sicilia), 29 (ANSA). — Este pequeño pueblo cercano a Enna será gobernado en adelante por una mujer. Es ella la señora Concettina Perticara, que resultó electa alcaldesa en representación de la Democracia Cristiana, en las elecciones comunales realizadas recientemente.

COEXISTENCIA PACIFICA, EN LA ACADEMIA

PARIS, 29 (ANSA). — La expresión "coexistencia pacífica" ingresó en el diccionario de la Academia de Francia. Los "Inmortales", reunidos ayer por la tarde para la tradicional sesión de los jueves, dedicada a la redacción del diccionario, decidieron que la "coexistencia pacífica" tiene ya títulos y méritos suficientes para figurar con pleno derecho entre las expresiones del idioma francés.

Alarma en la Otra Banda: Déficit del Intercambio

MONTEVIDEO, 29 (ANSA). — En la reunión realizada anoche por el Consejo Nacional de Gobierno, el miembro de la minoría, doctor Alberto Abdala, se refirió a la situación de la balanza comercial uruguayo-argentina. Expresó el consejero Abdala que la situación es alarmante para Uruguay, ya que en los últimos ocho años la balanza arroja un déficit de 52 millones de dólares, habiendo importado Uruguay una cifra aproximada a los 62 millones de dólares, mientras que Argentina importó solo unos 10 millones.

Ahora el gas-oil me cuesta menos!

(...ahorro un promedio del 15% con ORE-Point)

Definitivas comprobaciones* de economía en consumo de nafta o gas-oil, por la acción de ORE-Point, 1er. aditivo sintético concentrado.

ORE-Point produce un promedio del **15% de ahorro en combustible**

ORE-Point mejora instantáneamente el combustible, porque es el único aditivo en el mundo que elimina la corrosiva acidez de la nafta y el gas-oil.
ORE-Point es el único aditivo sintético concentrado: descarboniza el sistema de combustión y asegura un perfecto sellado.

Por su altísima concentración ORE-Point se usa en dosis muy pequeñas.

Calcule:
el bidoncito de 56 cm³
para 320 lts de combustible
sólo cuesta
$ 250.-

Economía en efectivo: con el ahorro de combustible que produce, ORE-Point se paga solo y hasta deja utilidad!

LA NAFTA Y EL GAS-OIL NECESITAN ORE-POINT

*VENGA A VERIFICAR. En las oficinas de ORE-LUBE SUDAMERICANA S.A.C.I. están a su disposición testimonios documentados de importantes empresas transportistas y autoridades de la industria automotriz. Consta en ellos la efectiva reducción de consumo de combustible, comprobada en serias y repetidas pruebas con ORE-Point, en las condiciones más rigurosas.

ORE-LUBE SUDAMERICANA S.A.C.I. Diag. R. S. Peña 846-4º P - Tel. 49-5778/4285 - 46-9671 - 40-4776 / 4791

Iban a Hacer Volar un Omnibus con Israelitas

Para Hoy Estaba Planeado el Atentado de los Terroristas Nazis. Varios Jóvenes Detenidos. Prosigue la Investigación Policial

Siguen investigando las actividades de los nazis que se tirotearon con pesquisantes en Ezeiza. Se realizaron allanamientos y detenciones y se comprobó el alto poder destructivo de las bombas secuestradas en ese procedimiento. Esta mañana, los acusados, iban a atentar contra un ómnibus en el que viajarían a San Justo jóvenes de la colectividad judía para visitar una granja experimental.

El personal de la Brigada de Investigaciones de Avellaneda, sigue trabajando en la investigación destinada a poner en claro las actividades de una organización de terroristas que planeaba una serie de crímenes y atentados de diversa índole. Como informamos ampliamente en nuestras ediciones de ayer, el descubrimiento se hizo al tratar una comisión policial de detener a sospechosos en la zona de Ezeiza, donde se produjo un recio tiroteo.

• Denuncia Anónima

En forma anónima, se había hecho llegar la información a la Brigada, de que a media noche, en una casilla de Obras Sanitarias ubicada en dicho lugar, cerca de las piletas de Ezeiza, se realizaría una reunión de extremistas donde se repartirían armas.

• Intenso Tiroteo

El comisario inspector Salcedo, se constituyó en ese lugar con personal a sus órdenes, y cuando se internaron entre los árboles vieron a los sospechosos, que abrieron el fuego contra ellos con armas largas, generalizándose el tiroteo. Entre los policías no hubo bajas, pero se ignora si alguno de los terroristas resultó herido. Las características del lugar hicieron que lograran escapar sin que se realizaran detenciones de ninguna clase.

• Un Peritaje

Como anticipamos ayer, en dicho lugar fueron secuestradas carcasas de bombas, bombas incendiarias, armas y documentos.

Desde La Plata concurrió a la Brigada el inspector Francisco Vitale de la Criminalística Pericial. Este comprobó que se trataba de explosivos de alto poder. Algunas de las bombas, dada su peligrosidad, se hicieron estallar en lugar apartado mediante tiros de fusil.

• Detalle Importante

Llamó la atención de los pesquisantes, el hallazgo de varias fotos del hijo de Eichmann, ahorcado en Israel y que se cree integraba esta organización nazi.

En cuanto a las ametralladoras, algunas tienen el sello de dependencias oficiales, por lo que se investiga si fueron robadas y en qué forma.

Además de las anotaciones de los nombres y dirección de 27 personas de ascendencia israelita, a quienes iban a eliminar, se halló una anotación señalando que hoy 29, debía cometerse un atentado en San Justo contra un ómnibus en el que viajarían israelitas.

Se estableció que, en efecto, esta mañana a las 8,30 pasaría por el lugar señalado en uno de los planos secuestrados, un ómnibus conduciendo a un grupo de jóvenes y niños de la colectividad, que iban a pasar el día en una granja experimental ubicada en el partido de La Matanza. De haberse consumado dicho atentado, indudablemente las consecuencias habrían sido tremendas, ya que las bombas secuestradas, son de gran poder destructivo.

• Varios Detenidos

Pese a que no se proporcionó ninguna información oficial al respecto, trascendió que han sido detenidos varios hombres jóvenes, vinculados al movimiento nazifascista, a los que se está interrogando en la Brigada de Investigaciones de San Justo y en la de Avellaneda.

• Audacia y Serenidad

Se trata de establecer además, si han sido elementos de esa agrupación terrorista los que cometieron el atraco a un Banco en Mercedes, donde robaron catorce millones, y el ocurrido ayer en Villa Crespo, donde un hombre que vestía uniforme policial y empuñaba una ametralladora fue el que tomó mayor parte en el golpe, dando muestras de una audacia y serenidad a toda prueba.

• Una Averiguación

Se está intentando averiguar además si los integrantes del grupo, están vinculados al marinero de la Prefectura Rodolfo Suárez y al empleado de Teléfonos del Estado Oscar Doglio, arrestados por un asalto ocurrido en la calle Itaquí, quienes, cuando prestaron declaración dijeron ser miembros del grupo Tacuara y que los fondos que procedían de los robos serían destinados a la campaña de agitación terrorista que estaban desarrollando. Esta mañana hubo interrogatorios y careos y se dispusieron nuevos allanamientos.

ADOLFO EICHMANN (h), que estaría vinculado a los elementos terroristas.

crónica POLICIAL

VAN DE VISITA Y TERMINAN A TIROS

LA PLATA, 29 (De nuestro corresponsal). — En la casa de la calle 3, número 521, domicilio de J. Saccone, ocurrió anoche un grave incidente, durante el cual, una mujer sufrió lesiones leves, y el nombrado heridas que ponen en peligro su vida.

Habían concurrido de visita a dicha finca, Vicente Mangioni, argentino, de 56 años, y su concubina, Alicia viuda de Nucetti. En determinado momento se suscitó una disputa entre la mujer y el dueño de casa, y éste le aplicó varios puñetazos lesionándola. El compañero de la mujer intervino para defenderla, trabándose en lucha con Mangioni; éste extrajo un revólver y, durante la lucha que sostuvieron por la posesión del arma, se produjeron varios disparos. Saccone fue alcanzado por un proyectil en el abdomen. Fue llevado al Instituto San Martín, donde esta madrugada lo sometieron a una difícil intervención quirúrgica para extraerle la bala. Su estado es delicado.

ASALTOS

A un Taxista

En horas de la mañana dos pasajeros ocuparon el auto de alquiler chapa 14.348 conducido por Oscar Enrique Pacheco, en la esquina de Rivadavia y Campichuelo. Al llegar a California y Perdriel, lo amenazaron con armas y uno de ellos se hizo cargo del volante. En la calle Iriarte hicieron bajar al chofer y se fueron con el rodado.

—No se preocupe —le dijeron—. Lo usaremos para un "trabajo" y después lo abandonaremos.

Intervino la 30ª.

Le Quitan el Portafolio

Don Israel Zylbergman, polaco, de 57 años, empleado de la empresa Qumidroga S. A., Alsina 943, denunció en la comisaría 24ª que fue robado.

Al descender de un colectivo de la línea 164, en Almirante Brown y Suárez, un desconocido lo asaltó robándole el portafolios con 11.000 pesos y documentos.

Otro Chofer

También fue víctima de asaltantes el taxista Esteban Nokonecznji, ucraniano, de 38 años. En la calle Puerto Príncipe entre V. de la Plaza y Monroe, dos pasajeros, tras amenazarlo con armas, le robaron el auto chapa 12.590 y mil pesos. Hizo la denuncia en la comisaría 33ª.

Un Auto Particular

En la 39ª denunció Mario Zenotti, argentino, de 61 años, que en la calle Cádiz y Gándara, tres hombres jóvenes le robaron el auto particular chapa 322.709, que guiaba y es de Emilio Siomon, domiciliado en Serrano 2251.

En un Garaje

También hubo un atraco en el garaje de la calle Nahuel Huapi 4550. En pleno día, dos sujetos que empuñaban sendos revólveres, amenazaron a Juan Doce, español, de 58 años y se llevaron el auto particular chapa 317.218 de propiedad de Esteban Gaic. Intervino la 39ª.

Asaltan a una Señora

Carmen Granero de Loazi denunció en la comisaría 35ª que en su quiosco, sito en la calle Arias 3507, un desconocido tras amenazarla con un revólver, le robó 8.070 pesos y después huyó. Proporcionó la filiación del atracador, al que la policía busca empeñosamente.

LICITACIONES

E. F. E. A.

F. C. G. Bmé. MITRE

LICITACION PUBLICA Nº 120|65 Apertura 9|2|65, 9 hs. - Adquisición de 70 000 kg. de estopa especial blanca. — Nº 121|65. Apertura 9|2|65, 10 hs. - Adquisición de 25.000 kg. de estaño en lingotes.

CONSULTA Y RETIRO DE PLIEGOS: En Rosario, Depto. Almacenes, Avda. Alberdi y Las Heras, portón 2, oficina 4. — En Buenos Aires, Avda. Dr. J. M. Ramos Mejía 1358, 3er. piso, oficina 40 F.

HORARIOS: Lunes a viernes hábiles, en Rosario de 8 a 12 hs., en Buenos Aires ,de 14 a 17 hs.,

GAS DEL ESTADO. — LICITACIONES PUBLICAS. — Pliego Nº 5.610: Construcción columnas rotativas en chapa de acero p/ archivo de legajos. Apert. 22-2-65 a las 11 hs. — Pliego Nº 5.611: Construcción red de distribución de gas en Ramos Mejía (Prov Bs. As.) e instalación aprox 10.000 metros cañerías p/ramales industriales en Cap. Fed. y Gran Bs. As. Apert. 22-2-65 a las 12 hs. VALOR DE DOCUMENTACION: M$N. 2.000. — Retirar pliegos en ALSINA 1170, de 7.30 a 13.30 hs. — Miguel A. M. Montesano, Jefe de Comercial. Dep. de Compras

Provincia de Buenos Aires - Dirección de Vialidad -

Calle 7, nº 1175, La Plata. Licitación Pública: Llámase a licitación pública para contratar la construcción de un puente de hormigón armado sobre el Arroyo "Curumalal Grande", ubicado en el camino: Pigue —Puente Campamento— Coronel Pringles, en jurisdicción del Partido de Saavedra. El pliego de bases y condiciones se encuentra a consulta y disposición de los interesados en la Sección Licitaciones, siendo el precio del mismo de pesos 1.500 m|n., que se abonarán mediante depósito en el Banco de la Provincia de Buenos Aires, en la cuenta: "Fondo Provincial de Vialidad o Presidente, Contador y Tesorero". Presupuesto Oficial: $ 5.265.688 m|n. Apertura de las Propuestas: 17 de Febrero de 1965. La Plata, Enero de 1965. Fdo.: Ingeniero Civil Bernardo R. Calderwood, Presidente del Directorio.

ROBABAN LANA LOS CACOS FRIOLENTOS

La policía de la seccional 2ª de Avellaneda está realizando averiguaciones encaminadas a identificar y detener a los autores de un asalto ocurrido en Piñeyro, donde unos ladrones se apoderaron de un valioso botín. En la esquina de las calles Chile y Paso de Burgos, tres hombres interceptaron el paso del camión, chapa 836.913, de la Capital Federal, conducido por su propietario, Alberto Bernardelo, a quien acompañaban los hermanos Patricio y Carlos Perdomo. El vehículo iba cargado con 7.500 kilos de lana, de propiedad de la firma Orlando.

Los tres ocupantes del camión fueron obligados a descender del rodado, y en un auto los alejaron del lugar bajo amenazas de muerte, dejándolos abandonados en San Miguel. Mientras tanto, otro de los asaltantes se hizo cargo del vehículo. Al formular la denuncia del caso, el camión fue valuado en 700.000 pesos, y la carga en cinco millones. La policía efectúa diligencias para detener a los cacos.

TIRAN AL ABISMO EL AUTO DEL CURA PARA PROTESTAR CONTRA SU SERMON

CUENCA, Ecuador, 29 (France Presse). — Un grupo de ebrios arrojó a un abismo al automóvil del cura párroco de la población de Baños, en represalia por el sermón que aquél predicó el domingo pasado contra el vicio del alcoholismo, censurando a los ebrios de la parroquia.

Por la noche, el párroco Francisco Martínez escuchó un estruendo, y cuando salió del convento a ver lo que sucedía, le informaron que el coche de su propiedad había sido lanzado por un despeñadero por los fieles que se habían ofendido por el sermón.

El cura párroco ha denunciado este hecho al juzgado provincial, señalando como autores a varias personas en estado de embriaguez. Las autoridades tratan de identificar a los autores.

TRES MENORES ASALTAN A UN JOYERO Y BALEAN A POLICIAS

En las primeras horas de la mañana, tres jovencitos, dos armados con pistolas y uno con revólver, llegaron hasta la joyería de la calle Delgado y Pedro Díaz en Villa Tesaire, ubicada a solo 200 metros de la subcomisaría local.

Los ladrones amenazaron con sus armas al propietario del comercio, Vladimiro Srumicki, argentino, de 54 años y lo despojaron de la suma de 30.000 pesos y alhajas por valor de 200.000 tras lo cual se dieron a la fuga a pie.

• La Persecución

El damnificado, dando gritos en demanda de auxilio llegó hasta el local policial, de donde salieron el encargado del mismo, inspector Ojeda, y los oficiales Roller y Chávez en persecución de los delincuentes.

Estos se habían internado en terrenos del Ministerio de Agricultura existentes en las inmediaciones y sostuvieron un tiroteo sin consecuencias, con los representantes de la autoridad.

Finalmente estos consiguieron detenerlos secuestrándoles las armas, el dinero y las alhajas.

• Menores Evadidos

Se comprobó que se trataba de tres menores que habían fugado hace algún tiempo del Reformatorio Gutiérrez. El más peligroso, que capitaneaba la banda, era Rubén Ferreyra, de solo 16 años.

Confesaron haber cometido una serie de robos y atracos, el último en una fines de la Avenida General Paz donde se llevaron dinero y alhajas por valor de 100.000 pesos.

Refirieron que para proveerse de armas violentaron las portezuelas de camiones estacionados en las inmediaciones de la estación Retiro y se apoderaron de las pistolas y revólver que los conductores llevaban en las guanteras en previsión de ser víctimas de atracos.

SAN JUAN: TRAS LA SEQUIA, INUNDACION

SAN JUAN, 29. (De nuestro corresponsal). — Hacía cinco meses que no llovía en la provincia, y con el objeto de interiorizarse de los alcances de los daños causados por la lluvia en algunas viviendas de la localidad de Trinidad, se trasladó al lugar el ministro de Gobierno, Sr. Miguel Nicolas, a quien acompañó el senador nacional Sr. Waldo Hermes Cantoni.

Allí conversaron con miembros de familias damnificadas, informándose de la forma que los ha afectado la lluvia que duro tres días.

Los intensos chaparrones de agua han producido agujeros en los techos de las casas de precaria construcción, más comunmente llamados "ranchos".

El ministro Nicolas dispuso que de inmediato fueran provistas, por intermedio del Instituto Provincial de la Vivienda, casillas para albergar a quienes han resultado afectados en sus hogares, y los cuales se encuentran inhabitables, hasta tanto tanto se resuelva el problema de la vivienda en forma definitiva. Asimismo se interesó por la superación de casos similares en otros lugares de la zona suburbana de la ciudad.

• En Mendoza

MENDOZA, 29. (De nuestro corresponsal). — Lluvias torrenciales han interrumpido esta madrugada el paso en el camino entre Mendoza y San Juan, cubriendo con más de medio metro de agua extensos tramos de la ruta.

Más de veinte automóviles quedaron bloqueados por las aguas, en una situación que aunque no entraña peligro alguno, obliga a los conductores a permanecer largas horas a la espera de que baje la creciente.

Las consecuencias de la tormenta fueron sufridas especialmente por numerosos aficionados mendocinos al básquetbol, que viajaron anoche para ver jugar al seleccionado local.

POR PERDER UNA CARRERA, PRESO, ERA PUNGUISTA

El señor Isaac Meikler, ruso, de 50 años, comerciante, viajaba en un colectivo de la línea 8 cuando, al llegar a la calle María Asunta y avenida San Martín, en Villa Lynch, advirtió que acababan de hurtarle la billetera, donde guardaba 4.600 pesos.

Sospechó de un sujeto que estaba a su lado y que en el trayecto lo había apretado contra los asientos simulando ser empujado por otros pasajeros. En esos momentos, el carterista se adelantó y bajó apresuradamente del rodado perseguido por la víctima y por otro pasajero, el señor Enrique Ruiz.

Corrieron tras el delincuente y el señor Ruiz le dio alcance cinco cuadras más adelante, dominándolo y llevándolo detenido hasta la seccional, donde lo entregó, secuestrándosele la cartera con el dinero robado. Resultó ser Héctor Raúl Godoy, chileno, de 37 años, domiciliado en Perito Moreno y Varela de la Capital Federal. Se trata de un conocido "punguista" y quedó a disposición de la justicia.

BOMBA

BIANCULLI UN CANDIDATO MUY DINAMITADO

Esta madrugada, a la hora 0.15, hizo explosión una potente bomba que fue colocada en la puerta de la finca de la calle Entre Ríos 164, en Avellaneda. El estampido provocó alarma en el barrio, y causó algunos daños en el frente del edificio.

Se domicilia allí Carlos Biancullo, que es candidato a diputado por la Alianza Justicialista Popular. El nombrado afirmó que ésta es la segunda vez que lo hacen objeto de atentados de esa clase, que atribuye a elementos terroristas, contra quienes el gobierno debe actuar, dijo, con la máxima energía.

Estimo que los daños causados por la explosión en la suma aproximada de 200.000 pesos.

Hay otros vecinos damnificados, pero éstos no concurrieron aún a la comisaría seccional para valuar el monto de las pérdidas.

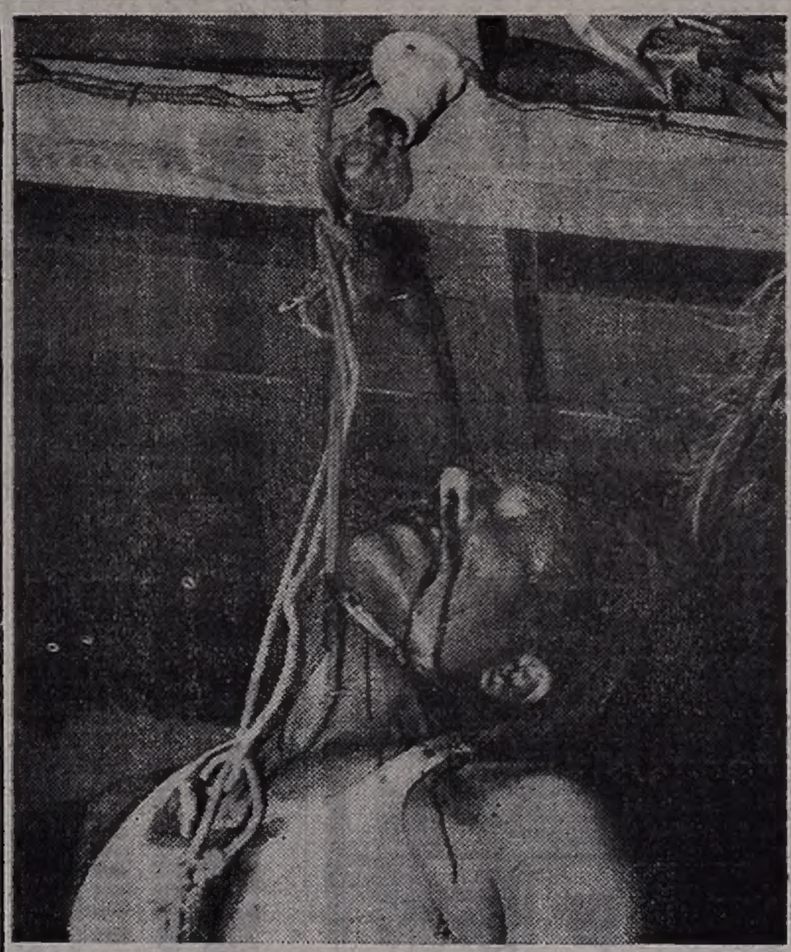

PUSO FIN A SU VIDA. Ernesto Belonga, argentino, de 43 años, estaba enfermo y en difícil situación económica. Ayer, en la casa de Rojas 418, de Monte Grande, donde se domiciliaba, puso fin a su vida, ahorcándose. La foto fue tomada momentos después de hallarse el cadáver e intervenir la policía local. El suicida no dejó cartas explicando su trágica decisión.

FUGA

SE FUE SOLA, NO ERA VERDAD LO DEL RAPTO

Como informamos ayer, José Claudino Pérez, argentino, de 26 años, domiciliado en la calle San José 1490, denunció en la comisaría 35ª, que lo habían asaltado en las inmediaciones del Club Náutico Buchardo, que después de robarle dinero y los pantalones, habían raptado a su amiga Blanca Warner.

Esta mañana, la joven cuyo verdadero nombre es Silvia De Caro y es argentina, de 35 años, viuda, concurrió a la seccional. Dijo que enterada por los diarios de su presunto secuestro quería aclarar la verdad. Dijo que cansada de la amistad de Pérez, esa noche discutió con él, y pidió a unos automovilistas que pasaron por el lugar que la llevaran hasta Plaza Italia, de donde siguió viaje en colectivo hasta su casa. Pérez, al ser detenido, confesó que había ideado lo del secuestro, para que buscaran a su novia.

¡Marcianos! Dijeron y Salieron de Caza con Armas de Fuego

SATUNTON (Virginia), 29 (Reuter). — El sheriff John Kent, advirtió a la población contra el uso ilegal de armas de fuego, después de los rumores que circularon en la ciudad de que varios hombres habían descendido de un "plato volador" proveniente del espacio.

Tras dichos rumores sobre objetos voladores no identificados, un grupo de residentes se armó y salió a la caza de los "marcianos", según declaró el sheriff, que ahora advierte que no se deben portar armas.

EN UN ACCIDENTE FALLECIO UN NIÑO

CORDOBA, 29 (De nuestro corresponsal). — En la ruta que une a Justiniano Posse con Bell Ville, volcó el automóvil que conducía Osvaldo Vásquez, a quien acompañaban su esposa, Elda Olguín y sus hijos menores, Walter y Enrique, todos domiciliados en el Departamento Unión.

A consecuencia del vuelco, originado por los pozos que hay en el pavimento, resultó muerto el menor Enrique y heridos los otros ocupantes del rodado.

Estalló una Bomba en un Oleoducto Venezolano. Otras Cuatro Fallaron

CARACAS, 29 (France Presse). — Una potente bomba, de las cinco que fueron colocadas por elementos terroristas, estalló debajo de la tubería del oleoducto de la empresa petrolera "Mene Grande Oil Company", en el lugar denominado Cerro Grande, a 20 kilómetros de la ciudad de Barcelona, capital del Estado de Anzoategui.

El atentado tuvo lugar anoche, jueves, y uno de los artefactos tenía un dispositivo cronométrico para que estallara a la hora en que cruzaría por el lugar el presidente de la república, doctor Raúl Leoni, que había iniciado una gira por los Estados de Anzoategui y Bolívar.

La explosión de la bomba produjo un incendio que destruyó algunas instalaciones petroleras, y que fue sofocado al cabo de tres horas de lucha, dejando un saldo de cuantiosas pérdidas.

Fueron desmanteladas por las autoridades otras bombas más, situadas entre sí a una distancia de 400 metros, con poder bastante fuerte como para paralizar totalmente el bombeo de crudo si hubiesen estallado.

Próximas al lugar de la explosión fueron halladas unas cajas que presumiblemente fueron utilizadas para trasladar las bombas que están siendo examinadas en la Dirección General de Policía, por expertos en explosivos. Efectivos de dicho cuerpo siguen la pista de un automóvil sospechoso

El hecho criminal, atribuido a un grupo de terroristas que se ocultaron en las montañas más próximas, aparentemente no fue realizado para atentar contra la vida del presidente Leoni, sino con la intención de causar alarma y sabotear la gira del primer magistrado.

LA NACIONAL DE HOY: 2.073

1
1029..900 · 1102..900 · 1105..900 · 1156..1800 · 1162..900 · 1170..900 · 1204..900 · 1207..900 · 1216..900 · 1229..900 · 1264..1800 · 1405..900 · 1489..1800 · 1491..900 · 1529..1800 · 1613..900 · 1648..900 · 1697..1800 · 1785..900 · 1787..900 · 1792..900 · 1835..900 · 1855..900

2
2008..900 · 2068..900
2071 con aprox. $ 20.000
2072 con aprox. $ 40.435
2073 con $ **2.400.000**
2074 con aprox. $ 40.435
2075 con aprox. $ 20.000
2093..900 · 2138..900 · 2143..900 · 2178..900 · 2347..900 · 2404..900 · 2434..900 · 2521..900 · 2602..900 · 2685..900 · 2797..900 · 2801..900 · 2892..900 · 2897..900

3
3088..1800 · 3097..900 · 3143..900 · 3144..900 · 3234..1800 · 3297..900 · 3331..900 · 3462..900 · 3512..900 · 3518..900 · 3576..900 · 3643..900 · 3802..900 · 3849..900 · 3905..900

4
4032..900 · 4056..900 · 4142..900 · 4150..900 · 4195..900 · 4213..900
4369 con $ 6.000
4417..900 · 4446..900 · 4477..900 · 4550..900 · 4568..900 · 4613..900 · 4628..900 · 4703..900
4715 con $ 24.000
4744..900 · 4774..900 · 4822..900 · 4828..900

5
5074..900 · 5179..900 · 5276..900 · 5359..900 · 5424..900 · 5496..1800 · 5588..900 · 5608..900 · 5638..900 · 5646..900 · 5661..1800 · 5826..900 · 5843..900 · 5912..900 · 5937..900 · 5943..1800 · 5945..900

6
6003..900 · 6039..1800 · 6051..900 · 6058..900 · 6217..900
6225 con $ 24.000
6276..1800 · 6340..900 · 6445..900 · 6471..900 · 6599..3000 · 6612..900
6620 con $ 6.000
6693..900 · 6721..3000 · 6750..900 · 6971..900

7
7052..900 · 7062..900
7119 con $ 6.000
7241..900 · 7328..900 · 7350..900 · 7368..900 · 7400..900 · 7410..900 · 7417..900 · 7641..1800 · 7644..900 · 7656..900 · 7670..900 · 7699..1800 · 7848..900 · 7887..900 · 7988..1800

8
8003..900 · 8012..1800
8182 con aprox. $ 6.000
8183 con $ 240.000
8184 con aprox. $ 6.000
8190..900 · 8300..900 · 8393..900 · 8577..900 · 8833..900 · 8844..900 · 8853..900 · 8924..900 · 8947..900 · 8948..900 · 8958..900 · 8964..900

9
9029..900 · 9045..900 · 9052..3000 · 9245..900 · 9374..900 · 9419..900 · 9474..900 · 9515..900 · 9540..3000 · 9622..900 · 9633..900 · 9711..900 · 9825..900 · 9830..900 · 9860..900 · 9877..900
9946 con $ 6.000

10
10006..900
10134 con $ 6.000
10139..900 · 10488..900 · 10528..900 · 10556..900 · 10629..900 · 10634..900 · 10689..900 · 10750..900 · 10762..900 · 10792..900 · 10819..900 · 10829..900 · 10950..900 · 10983..900

11
11004..900
11032 con $ 60.000
11119..900 · 11157..900 · 11251..900 · 11379..900 · 11416..900 · 11421..900 · 11631..900 · 11697..900 · 11699..1800 · 11735..1800
11739 con $ 6.000
11790..900 · 11864..900 · 11885..900 · 11913..900 · 11973..900

12
12116 con $ 12.000
12154..1800 · 12182..900 · 12220..900 · 12302..900 · 12328..900 · 12378..3000 · 12453..900 · 12517..900 · 12562..900 · 12699..900 · 12760..1800 · 12814..900 · 12819..1800 · 12898..900 · 12910..900 · 12911..900 · 12932..900 · 12934..900 · 12998..900

13
13030..900 · 13036..900 · 13047..900 · 13071..900 · 13170..1800 · 13187..1800 · 13197..900 · 13209..900 · 13289..900 · 13303..900 · 13321..900 · 13362..1800 · 13418..900 · 13483..1800 · 13571..1800
13579 con $ 6.000
13594..900 · 13612..900 · 13637..3000 · 13664..900 · 13667..900 · 13670..1800 · 13785..900 · 13862..900 · 13935..900 · 13941..900 · 13961..900

14
14073..900 · 14105..900 · 14164..900 · 14296..900 · 14358..900 · 14420..900 · 14510..1800
14526 con $ 6.000
14650..900 · 14680..900 · 14718..900 · 14730..900 · 14808..900 · 14873..900 · 14987..900

15
15051..900 · 15057..1800 · 15066..900 · 15098..1800 · 15162..900 · 15235..900 · 15267..900 · 15350..900 · 15389..900 · 15440..900 · 15557..3000 · 15624..900 · 15710..900 · 15739..900 · 15802..3000 · 15808..900 · 15825..900 · 15945..900

16
16018..900 · 16111..900 · 16168..900 · 16200..900 · 16202..900 · 16261..900 · 16359..900 · 16363..900 · 16396..900 · 16403..900 · 16404..900 · 16440..900 · 16506..900 · 16556..900 · 16567..900 · 16666..900 · 16787..1800 · 16793..900 · 16919..900 · 16949..900 · 16954..3000 · 16956..900

17
17011..1800 · 17038..900 · 17063..900 · 17127..900 · 17205..900 · 17210..900 · 17313..900 · 17475..900 · 17500..900 · 17578..1800 · 17657..900 · 17680..900 · 17830..900 · 17918..900 · 17945..900

18
18038..900 · 18266..900 · 18373..900 · 18470..900 · 18545..900 · 18562..900 · 18827..900 · 18867..900 · 18946..900 · 18958..900

19
19121..900 · 19272..900
19273 con $ 6.000
19368..900 · 19452..900 · 19462..900 · 19469..900 · 19508..900 · 19546..900 · 19735..900 · 19793..900 · 19842..900 · 19843..900 · 19922..900 · 19960..900

20
20000..900 · 20292..1800 · 20317..900 · 20389..900 · 20421..900 · 20692..3000 · 20713..900 · 20851..1800 · 20976..900 · 20985..900

21
21062..900 · 21133..900 · 21162..900 · 21194..900 · 21260..900 · 21261..900 · 21307..1800 · 21625..900 · 21644..1800 · 21710..900 · 21764..900 · 21783..900 · 21808..900 · 21831..900 · 21840..900

22
22058..900 · 22196..3000 · 22207..900 · 22215..900 · 22273..900 · 22374..3000 · 22496..900 · 22512..900 · 22664..900 · 22762..900 · 22796..900 · 22800..900 · 22906..900 · 22993..900

23
23168..900 · 23284..3000 · 23378..900 · 23414..900 · 23480..900 · 23486..3000 · 23499..900 · 23537..3000 · 23551..900 · 23646..900 · 23652..900 · 23697..900 · 23750..900 · 23794..900 · 23818..900 · 23995..900

24
24011..900 · 24014..900 · 24020..3000 · 24065..900 · 24144..900 · 24159..900 · 24161..900 · 24176..900 · 24233..900 · 24253..900 · 24259..1800 · 24273..1800 · 24389..900 · 24459..900 · 24653..900 · 24769..900 · 24939..900 · 24953..1800 · 24992..3000

25
25014..900 · 25016..900 · 25100..900 · 25117..900 · 25150..900 · 25187..900 · 25249..900 · 25313..900 · 25330..900 · 25408..900 · 25472..900 · 25493..900 · 25498..3000 · 25687..900 · 25726..1800 · 25738..900 · 25839..1800 · 25860..900 · 25884..900 · 25938..900

26
26096..1800 · 26301..900 · 26323..900 · 26352..900 · 26359..900 · 26432..900 · 26441..900 · 26502..900 · 26509..900
26514 con aprox. $ 15.000
26515 con $ 600.000
26516 con aprox. $ 15.000
26526..900 · 26547..900 · 26625..900 · 26610..900 · 26646..900 · 26703..3000 · 26873..900 · 26883..900

27
27009..900 · 27029..900 · 27047..1800 · 27190..900 · 27409..900 · 27414..1800 · 27423..900 · 27442..900 · 27681..1800 · 27830..900 · 27858..900 · 27861..900 · 27899..900 · 27964..1800

28
28002..900 · 28126..900 · 28131..900 · 28285..900 · 28443..900 · 28457..900 · 28484..1800 · 28537..900 · 28587..900 · 28625..900 · 28627..900 · 28631..900 · 28658..900 · 28808..900 · 28838..3000 · 28859..900 · 28860..900 · 28903..900 · 28936..900 · 28968..900 · 28987..900

29
29054..900 · 29056..900 · 29096..900 · 29216..900 · 29301..900 · 29353..900 · 29403..900 · 29575..900 · 29599..900 · 29600..900 · 29603..1800 · 29646..900 · 29691..900 · 20698..900 · 29844..900 · 29914..900

30
30030..900 · 30036..900 · 30049..3000 · 30386..900 · 30393..900
30394 con $ 12.000
30515..900 · 30570..900 · 30674..900 · 30689..900 · 30817..900 · 30872..900 · 30961..900
30971 con $ 12.000

31
31005..900 · 31166..900 · 31242..1800 · 31502..900 · 31552..900 · 31720..900 · 31726..900 · 31791..900 · 31831..3000 · 31977..900

32
32031..900 · 32078..900 · 32112..900 · 32186..900 · 32332..900 · 32365..900 · 32393..900 · 32426..900 · 32427..900 · 32428..900 · 32487..900 · 32518..900 · 32577..900 · 32583..900 · 32627..900 · 32687..900 · 32729..900 · 32738..900 · 32779..1800 · 32887..1800 · 32891..900 · 32936..900 · 32980..900 · 32993..900

33
33012..1800 · 33027..900 · 33062..900 · 33072..900 · 33168..900 · 33177..3000 · 33179..900 · 33278..900 · 33336..900 · 33377..900 · 33432..900 · 33480..900 · 33528..900 · 33572..900 · 33576..900 · 33794..900 · 33872..900 · 33935..1800 · 33981..900

34
34000..900 · 34101..900 · 34121..900 · 34183..900 · 34251..900
34255 con $ 6.000
34389..1800 · 34411..1800 · 34412..900 · 34417..900 · 34430..900 · 34443..900 · 34513..3000 · 34552..900 · 34596..900
34635 con $ 12.000
34694..900 · 34715..1800 · 34747..900 · 34752..900 · 34759..900 · 34771..900 · 34837..1800 · 34895..900 · 34908..900 · 34925..900
34927 con $ 6.000
34964..1800 · 34987..900

35
35044..900 · 35046..900 · 35059..900 · 35317..900 · 35337..1800 · 35349..900 · 35361..900 · 35482..900 · 35493..900 · 35532..900 · 35614..3000 · 35649..900 · 35669..900 · 35694..3000 · 35699..900 · 35704..900 · 35717..900 · 35734..1800 · 35837..900 · 35858..900 · 35886..900 · 35953..900

36
36049..900 · 36054..900 · 36055..900 · 36073..900 · 36132..900 · 36168..900 · 36191..1800 · 36218..900 · 36407..900 · 36412..900 · 36467..900 · 36573..900 · 36687..900 · 36731..900 · 36966..1800

37
37020..900 · 37035..900 · 37058..900 · 37088..900 · 37126..3000 · 37187..900 · 37189..900 · 37203..900 · 37491..1800 · 37493..900 · 37541..900
37633 con $ 6.000
37641..900 · 37696..900 · 37744..900 · 37769..900 · 37844..900 · 37937..900 · 37956..1800

38
38158..900 · 38171..900 · 38240..1800 · 38299..900 · 38326..900 · 38371..900 · 38376..900 · 38523..900 · 38556..900 · 38558..900 · 38717..900 · 38727..900 · 38737..900 · 38867..900 · 38939..900 · 38998..900

39
39035..900 · 39053..900 · 39104..900 · 39204..900 · 39213..900 · 39296..900 · 39436..1800 · 39443..900 · 39452..900 · 39453..900 · 39627..900 · 39675..3000 · 39847..900 · 39913..900 · 39969..900 · 39991..900

40
40022..900 · 40091..900 · 40114..1800
40135 con $ 12.000
40169..900
40316 con $ 12.000
40389..900 · 40530..900
40567 con $ 12.000
40732..900 · 40818..900 · 40821..900 · 40863..900 · 40866..900 · 40914..900 · 40929..900

41
41167 con $ 120.000
41211..900 · 41258..1800 · 41346..3000 · 41360..900 · 41373..900 · 41389..900 · 41475..900 · 41485..900 · 41492..900 · 41517..900 · 41551..900 · 41620..900 · 41686..900 · 41698..1800 · 41714..900 · 41719..3000 · 41773..900 · 41801..900 · 41805..900 · 41862..900 · 41891..900 · 41905..1800 · 41946..900

42
42021..900 · 42116..900 · 42300..900
42394 con $ 12.000
42559..900 · 42592..900 · 42679..900 · 42686..900 · 42888..900 · 42945..1800

43
43056..900 · 43169..1800 · 43183..1800 · 43205..900 · 43209..900 · 43430..900 · 43480..900 · 43550..900 · 43607..1800 · 43635..900 · 43685..900 · 43689..900 · 43708..900 · 43711..900 · 43788..900 · 43793..900 · 43807..900 · 43842..900 · 43863..900 · 43957..900

EXTRACTO POR PROGRESION

(TODOS LOS NUMEROS QUE APARECEN EN ESTE EXTRACTO TIENEN PREMIO DE $ 540)

1	2	3	4	5	6	7	8	9	10	11	12	13	14	15	16	17	18	19	20	21	22	23	24	25	26	27	28	29	30	31	32	33	34	35	36	37	38	39	40	41	42	43
1006	2007	3008	4009	5010	6000	7001	8002	9003	10004	11005	12006	13007	14008	15009	16010	17000	18001	19002	20003	21004	22005	23006	24007	25008	26009	27010	28000	29001	30002	31003	32004	33005	34006	35007	36008	37009	38010	39000	40001	41002	42003	43004
1017	2018	3019	4020	5021	6011	7012	8013	9014	10015	11016	12017	13018	14019	15020	16021	17011	18012	19013	20014	21015	22016	23017	24018	25019	26020	27021	28011	29012	30013	31014	32015	33016	34017	35018	36019	37020	38021	39011	40012	41013	42014	43015
[illegible]	[illegible]	[illegible]	[illegible]	[illegible]	[illegible]	[illegible]	[illegible]	[illegible]	[illegible]	[illegible]	[illegible]	[illegible]	[illegible]	[illegible]	[illegible]	[illegible]	[illegible]	[illegible]	[illegible]	[illegible]	[illegible]	[illegible]	[illegible]	[illegible]	[illegible]	[illegible]	[illegible]	[illegible]	[illegible]	[illegible]	[illegible]	[illegible]	[illegible]	[illegible]	[illegible]	[illegible]	[illegible]	[illegible]	[illegible]	[illegible]	[illegible]	[illegible]

TERMINACIONES

Los números que termin…

073

tienen premio de $ 2.400

Los que terminan en

73

tienen premio de $ 1.08…

y los que terminan en

3

tienen premio de $ 540

Premios Mayores

1º	$ 2.400.000 ..	2073
2º	600.000 ..	26515
3º „	240.000 ..	8183
4º	120.000 ..	41167
5º „	60.000 ..	11032
6º „	24.000 ..	4715
7º	24.000 ..	6225
8º „	12.000 ..	12116
9º	12.000 ..	30394
10º „	12.000 ..	30971
11º	12.000 ..	34635
12º	12.000 ..	40135
13º	12.000 ..	40316
14º „	12.000 ..	40567
15º „	12.000 ..	42394
16º	6.000 ..	4369
17º	6.000 ..	6620
18º	6.000 ..	7119
19º „	6.000 ..	9946
20º	6.000 ..	10134
21º	6.000 ..	11739
22º	6.000 ..	13579
23º „	6.000 ..	14526
24º „	6.000 ..	19273
25º „	6.000 ..	34255
26º „	6.000 ..	34927
27º „	6.000 ..	37633

APROXIMACIONES

DEL PRIMER PREMIO

2.071 Con $ 20.000

2.072 Con $ 40.000

2.074 Con $ 40.000

2.075 Con $ 20.000

DEL SEGUNDO PREMIO

26514 Con $ 15.000

26516 Con $ 15.000

DEL TERCER PREMIO

8182 Con $ 6.000

8184 Con $ 6.000

MONTEVIDEO

1º	$ 1.000.000 ..	1.369
2º „	100.000 ..	18.648
3º „	40.000 ..	15.158
4º „	20.000 ..	5.129
5º „	20.000 ..	5.568
6º „	8.000 ..	1.919
7º „	8.000 ..	7.177
8º „	8.000 ..	11.227
9º „	8.000 ..	16.709
10º „	8.000 ..	18.234

En los 308 Sorteos de 1964 no se Dieron 7 Números

La racha de los números, entre la buena y la mala, es un tema que permite llegar a cualquier punto. Cuando la suerte los favorece, se suceden en forma impresionante y cualquier motivo, por más insignificante, se agrega para hacer más fácil el acierto. Pero cuando a un número se le da por no salir, pobre de aquel que se empecina en seguirlo. Deja hasta el último aliento, porque ni el oxígeno puede darle fuerza para seguir apuntando. Tal el caso del 13, que no se vio durante todo el año pasado y más de mitad del anterior. Para ser más precisos, no sale desde el 5 de abril de 1963, que en la jugada de nacional favoreció al 17.113. Durante los 308 sorteos de 1964 no se dieron siete dos últimas cifras. Además del 13, el 30, 33, 62, 72, 85 y 95. De estos solo apareció en los sorteos de este mes el 72, favorecido en el de tómbola del 11, con el número 272. Vale decir que desde el 2 de enero del año ppdo, hasta la fecha, sin incluir las jugadas de esta tarde, en 330 sorteos no se dieron seis terminaciones, para desgracia de los que siguen creyendo en ellas.

En cuanto a la racha de triunfos, en 1964 empataron el 38 y el 46 con siete salidas y con seis, a la cabeza, quedaron el 03, 24, 78 y 86 y muchos luego con cinco salidas.

Contando las jugadas del mes en curso tenemos que el 78 pasa a dominar el campo con ocho salidas.

Damos a continuación el detalle de las terminaciones aparecidas en los 308 sorteos de 1964, las veces que salieron cada una:

Siete veces
38 46

Seis veces
03 24 78 86

Cinco veces
04 06 10 20
26 27 37 41
49 61 64 69
75 90 99

Cuatro veces
09 12 23 28
34 36 43 44
50 51 56 57
68 74 77 81
92

Tres veces
07 08 11 15
16 17 18 22
25 32 39 40
42 45 48 52
60 63 65 71
80 82 89 91
94 96 97 98

Dos veces
01 02 05 21
35 53 66 70
73 76 79 83
87 93 00

Una vez
14 19 29 54
55 58 59 67
86 88

Sin salir
13 30 33 62
72 85 95

El último sorteo del primer mes de la temporada realizará mañana la lotería de Tucumán. Presentará un programa ordinario de diez premios mayores, pero con excelentes recompensas, como para mantener el entusiasmo de los aficionados a los números. La asignación para el premio tope es de $ 10.000.000, mientras que el más próximo reparte $ 1.000.000 y el tercero 300.000. Los restantes tienen buenas distribuciones y el extracto se forma con los números de progresión, igual que en las jugadas máximas.

● A las 15

Mantiene la lotería de Tucumán su horario habitual, comenzando el sorteo a las 15. Durante cuarenta minutos los globos mantienen su acompasado movimiento, dejando caer bolillas al azar, para juntarse con las de los premios. Con marcada expectación el público sigue el desarrollo de la jugada.

● Favorito: 335

Sigue sin darse la terminación cinco. Desde hace 19 jugadas no sale favorecido con esa unidad el premio mayor. Cada vez las perspectivas son más amplias y quizás mañana sea el día favorable para prevalecer al tope de la pizarra. La decena tres también es atrasada. Está sin salir hace 42 sorteos y la misma centena no aparece desde 35 jugadas. De manera que el favorito resulta el número 335. En cuanto a las dos cifras que menos se han dado es el 50, que no aparece desde el año 1955, en cuya oportunidad la grande favoreció correspondiendo al número 30.050.

● A los Premios

Las rachas tiene su pro y su contra. Cuando un número está en suerte, se repite con mucha frecuencia, pero cuando se le da por no aparecer, hay que dispararle. Porque sino el metejón es enloquecedor. A los premios el 93 sigue sin salir. Hace 62 sorteos que no aparece y si tenemos en cuenta que en cada jugada hay 10 premios, llegamos a conclusión que entre 662 números no se dio una sola vez el 93. Racha en contra pocas veces repetida. También es atrasado el 36. Está sin salir…

El Globo de la Suerte

● La Extracción

El detalle de la extracción de mañana, con los números que surgen de la estadística y los que recomendamos con nuestro sistema de orientación, es el siguiente:

TUCUMAN

10 premios, a las 15

1 de $	10.000.000
1 „ „	1.000.000
1 „ „	300.000
1 „ „	200.000
1 „ „	100.000
5 „ „	30.000

Las últimas 20 grandes

18.015	21.584
26.897	14.911
3.003	8.812
14.141	24.273
6.018	27.096
30.112	25.169
20.146	21.424
27.109	9.878
8.410	32.681
24.164	41.912

Atrasados a la grande

Centena 3
Hace 35 sorteos que no sale
Decena 3
Hace 42 sorteos que no sale
Unidad 5
Hace 19 sorteos que no sale

Favorito 335

Dos cifras atrasadas
50
No sale desde el 23/7/55
Número favorecido: 30.050

Otros números remisos
14 17 55 87 91

Atrasados a los premios
93 — 62 s.
36 — 50 s.

Centena 2 · Decena 6 · Unidad 0
Favorito 260

Combinación factible
35 60

HORARIO DE LOS SORTEOS

Nacional	de 11 a 12.10
Provincia	„ 13 „ 14.45
Córdoba	„ 13 „ 14.10
Tucumán	„ 15 „ 15.45
Montevideo	„ 15 „ 15.00
Tómbola	„ 15 „ 15.40

Sorteos de Febrero

Lunes	1	Montevideo	10
Miércoles	3	Córdoba	10
Miércoles	3	Tómbola	20
Jueves	4	Pcia. Bs. Aires	21
Viernes	5	Nacional	27
Viernes	5	Montevideo	10
Sábado	6	Tucumán	10
Lunes	8	Tómbola	20
Miércoles	10	Córdoba	10
Jueves	11	Pcia. Bs. Aires	21
Viernes	12	Nacional	27
Viernes	12	Montevideo	10
Sábado	13	Tucumán	10
Lunes	15	Tómbola	20
Miércoles	17	Córdoba	10
Jueves	18	Pcia. Bs. Aires	21
Viernes	19	Nacional	27
Viernes	19	Montevideo	10
Sábado	20	Tucumán	10
Lunes	22	Montevideo	5
Miércoles	24	Córdoba	10
Miércoles	24	Tómbola	20
Jueves	25	Pcia. Bs. Aires	21
Viernes	26	Nacional	27
Viernes	26	Montevideo	10
Sábado	27	Tucumán	10

Para "Picar", Partidos en Boca y Villa Crespo

El ambiente futbolístico local ha comenzado a moverse en el plano superior. El miércoles fue Boca el que rompió el fuego, y esta noche habrá nuevamente fútbol en dos estadios. Otra vez el campeón de 1964 estará en la cancha, buscando ultimar su preparación para los inminentes compromisos por la copa "Libertadores de América", y lo hará para enfrentar a Ferro Carril Oeste. La trenzada será en la magníficamente iluminada "Bombonera". Villa Crespo también tendrá su partido. Estará a cargo del equipo local y el nuevo integrante del elenco superior, Lanús. En la Boca, el match está anunciado para las 21, y el de Atlanta, media hora más tarde.

CADA DIA más espectacular y más seguro, Roma es una garantía en la valla del campeón de la AFA de 1964.

Ferro en la Ribera

Frente a los verdes de Caballito, insistirá Boca Juniors en una formación en la cual confía su cuerpo técnico, por el entendimiento que han demostrado sus hombres y además con intención de conseguir el team firme para enfrentar a los competidores próximos en el torneo de Campeones de América. Dentro de este plan figuran estas confrontaciones. La buena impresión dejada en el match contra los sanjuaninos, en el cual el equipo xeneize no se prodigó mayormente, lo que ubica como candidato a imponerse a los verdes de Caballito y a realizar una buena exhibición, que sin duda interesará a gran número de aficionados. Por otra parte los verdes son un conjunto sólido y de firme acción. La formación de los equipos se anuncia así:

Boca Juniors: Roma; Silvero y Marzolini; Simeone, Rattín, y Orlando; Grillo, Menéndez, Alfredo Rojas, Silveira y Callá.

Ferrocarril Oeste: Marrapodi; Delucchi y Leonardi; Echevest, Collado y Mogaburu; Pastorini, Berón, Ribaudo, Tojo y Garabal.

Dirigirá el árbitro J. Barreiro, y previamente jugarán los equipos de reserva.

Lanús y Bohemios

El señor Praddaude dirigirá el match de Atlanta con Lanús. Previamente, jugarán los equipos de reserva de ambas instituciones, para que la cosa sea más completa.

El equipo bohemio fue uno de los excelentes conjuntos del año pasado. Al decir conjunto, lo señalamos en la plena acepción de la palabra, por su fútbol colectivo, propio, pleno de acción y de esfuerzo, sin pausas y con un sentido moderno, que lo hizo siempre grato al público. Hombres jóvenes en su mayoría, representan algunos de ellos viva esperanza del fútbol local.

Lanús es una incógnita, pese a su campaña de primera "B". Sin haber sido reforzado su team que consiguió el primer puesto y el ascenso en la rueda de clasificación, interesa de veras a la gente, para comprobar el poderío de los recién llegados a primera categoría.

La formación de los equipos será la siguiente:

Atlanta: Sánchez; Clariá y Andrade; Vignale, Zarich y Griguol; Luna, Collazo, Jorge Fernández, Salomone y Villegas.

Lanús: Irusta; Bravo y Avalos; Tedesco, Guidi y Paz; Iglesias, Parenti, Silva, Acosta y Demaría.

ESTE "NENE" se porta bien. Y desde hace muchos años. Además, Guidi es como un símbolo para Lanús.

crónica EN EL DEPORTE

River Plate, Como Buen Millonario, Quiere Dar un Gran Broche de Oro

SANTIAGO DE CHILE, 29 (Associated Press). — River Plate de Buenos Aires y Santos de San Pablo disputarán esta noche partidos decisivos con equipos chilenos en la séptima fecha del torneo hexagonal de fútbol. El conjunto argentino pondrá témino a su actuación enfrentando al irregular equipo de Universidad Católica, en tanto que el campeón paulista jugará con Colo Colo, que ocupa el último lugar en la tabla de posiciones. Será la penúltima reunión de la competencia en que participan Argentina, Brasil, Chile y la selección de Checoslovaquia.

River Plate, tras un comienzo vacilante, está brindando ahora excelentes actuaciones. Ha derrotado en las últimas reuniones al seleccionado de Checoslovaquia y a Santos, y empató con Colo Colo.

Su única derrota la experimentó ante el campeón nacional, Universidad de Chile.

El conjunto bonaerense acumulará 7 puntos si hoy derrota a su rival, asegurándose así el segundo puesto.

Los jugadores argentinos, que quedaron muy agotados después del intenso match del martes con Checoslovaquia, descansaron el miércoles todo el día pero, ayer desde temprano, trabajaron haciendo gimnasia y fútbol.

• El Equipo

El entrenador José Curti manifestó que, si no hay problemas de último momento, espera presentar ante Universidad Católica al mismo equipo que venció a los checos.

La probable alineación Gatti; Sáinz, Ramos Delgado y Bonzuck; Varacka y Cap; Solari, Sarnari, Lallana, Matosas y Más.

• El Team de Pelé

Santos, entretanto, se ha preparado activamente para el cotejo con Colo-Colo.

Los campeones paulistas han ganado al seleccionado de Checoslovaquia y a Universidad Católica y perdieron ante River Plate. Si ganan mañana, tendrán 6 puntos, con un partido pendiente.

Santos será el campeón de la competencia, si en la final del martes próximo vence a Universidad de Chile.

River Plate y Universidad de Chile pueden acumular un máximo de 7 puntos si resultan victoriosos en sus próximos compromisos, en tanto que los paulistas están en condiciones de reunir 8.

El seleccionado de Checoslovaquia ha realizado buenas presentaciones, pero los fuertes equipos de Argentina y Brasil han sido escollos insalvables. Los checos finalizarán su campaña el martes, enfrentando a Universidad Católica. Si ganan, acumularán 6 puntos.

• La Lesión de Joao

La lesión del zaguero Joao Modesto, ha dejado una brecha difícil de cubrir en la retaguardia de Santos. Modesto resultó con la clavícula izquierda fracturada en un choque casual con el forward argentino Lallana. Ayer regresó a San Pablo, debido a que no puede continuar jugando.

Su reemplazante es Joel, quien no tiene la rapidez y técnica de Modesto.

Todavía no Paran de Hablar de una Gran Performance

SANTIAGO, Chile, 29 (France Presse). — Aún no se agotan los comentarios relacionados con el match que sostuvieron los conjuntos de River Plate de Buenos Aires y la selección de Checoslovaquia. Sobre todo por lo exhibido en la primera fracción de este cotejo correspondiente a la sexta fecha del Campeonato Hexagonal de Fútbol que se cumple en el Estadio Nacional de esta capital.

"Un primer tiempo de película", fue la expresión unánime para destacar esa parte del compromiso que figurara entre los más interesantes que se han presenciado a través de esta competencia internacional, que ha reunido en Santiago a las representaciones de Santos de Brasil, River Plate de Buenos Aires, la selección checoslovaca y los equipos locales: Universidad de Chile, Colo-Colo y Universidad Católica.

A la par de la magnífica técnica rioplatense estuvo la destreza y velocidad de los europeos. Ambos equipos mostraron estar en posesión de una completa conjunción de lo que debe ser la labor de conjunto, aparejada con una no menos extraordinaria habilidad personal.

Triunfó River Plate por 2 a 1, en acciones llenas de gran colorido y derroche de técnica que fueron permanentemente aplaudidas por las 70.000 almas que llegaron hasta el escenario deportivo de la vecina comuna de Nuñoa para presenciar tan interesante confrontación. Cualquiera hubiese sido el vencedor, se le habrían brindado igualmente las palmas, como se hizo con los hábiles jugadores del Río de la Plata.

La Acción Práctica y Efectiva de Independiente, Gustó en Lima

LIMA, 29 (France Presse). — Los diarios locales elogian el juego sobrio y efectivo de Independiente que venció por 3 a 1 a Deportivo Municipal, esperando, en consecuencia, otro buen partido mañana, cuando los "rojos" enfrenten a Alianza, de Lima.

"El subcampeón argentino, escribe "La Prensa", se mostró anoche como un conjunto de gran poderío, muy superior a River Plate que nos visitara recientemente". "Agradó el hecho, prosigue, de que los diablos rojos realizan un fútbol práctico, que impide todo lucimiento al equipo rival".

"El Comercio" apunta: "Independiente desarrolló un juego veloz y práctico. Sus hombres, sin exhibición personales, desplegaron en su ofensiva ataques en profundidad con culminación exacta del tiro al arco, luchando además, como los hombres de su retaguardia, el balón. Tomaron la iniciativa en la anticipación".

• La Copa de América

QUITO, 29 (ANSA). — La capital ecuatoriana está de fiesta. El próximo domingo los aficionados locales tendrán oportunidad de presenciar el primer partido entre Deportivo Quito y The Strongest, de Bolivia, correspondiente a la rueda de clasificación de la copa Libertadores de América. Hasta ahora participaron de este certamen los equipos de Guayaquil, Barcelona, Everest y Emelec y recién este año los aficionados quiteños tendrán ocasión de ver a un equipo capitalino representando a Ecuador. Además, el 7 de febrero jugará aquí el poderoso Boca Juniors, de Argentina, que disputará el segundo encuentro de la zona.

STANLEY ROUS 'JUEGA' CON NUEVAS REGLAS

cables trajeron la noticia. Sir Stanley Rous, presidente de la Federación Internacional de bol (FIFA), se reunió secretamente con dirigentes del fútbol británico y los trascendidos que se podido filtrar de lo tratado, hablan de la posibilidad de modificar algunas reglas de las asociones de Inglaterra, Irlanda del Norte, Escocia y Gales, y dar mayor espectacularidad al juego.

ería raro que los súbditos de II quisieran brindar a su reina facción de seguir siendo los bri- los únicos que tomen iniciati- specto de las reglamentaciones otball" que según ellos dirigie- r la senda definida de las leyes, los orígenes del juego sigan la penumbra, aunque hay indi- e en la Florencia de los Medici aber nacido el "calcio".

Rey del Bla-Blá

sta manera, se adelantarían al y, pero del bla bla, que se llama Herrera, a quien se le ocurrió "off side" es una cosa perniciosa tá matando al fútbol. Claro está, explicó que si el fútbol está en- es porque los muchos HH que sueltos por allí, le inyectaron el virus de las marcaciones estrictas, único medio de seguir superviviendo ellos. De manera tal, que quienes le quitaron vigor, ahora buscan la panacea revitalizadora.

• Prohibición de Rous

Por las dudas, la FIFA, que casualmente regentea Stanley, le prohibió al argentino-marroquí-español que se diera el gusto de jugarse un partidito entre el Inter y Atlético de Madrid, que a modo de prueba se realizaría sin esa sabia ley, que precisamente una vez reformaron los mismos ingleses, buscando darle precisamente más espectacularidad y con la facilidad que se le otorgó a los delanteros para acercarse al arco.

Como se recordará, primitivamente un delantero debía tener entre él y la línea de gol no menos de tres jugadores (arquero y dos defensores) y la modificación consistió en quitarle un escollo, reduciéndolos a dos (arquero y un defensor).

• ¿Qué Más se Inventará?

Ahora cabe preguntar: ¿Qué se inventará después que los magos de buzo azul le encuentren la manija y destruyan la nueva espectacularidad? ¿Eliminar a los guardapalos y aumentar las dimensiones de las vallas?

Lo cierto es que Mr. Stanley algo se trae entre manos y habrá que tener preparado el paraguas por lo que pudiera ocurrir. Mientras tanto seguimos pensando que el buen fútbol no se juega en las oficinas, sino en las canchas... y con buenos jugadores. De lo contrario no hay modificaciones que valgan la pena.

FUTBOL EN TABLETAS

El Combinado de la C Jugará en Montevideo

Pasado mañana se presentará en Montevideo el seleccionado de primera "C" de la AFA, para jugar un encuentro amistoso contra su similar de Uruguay. La delegación partirá mañana a las 7 en el vapor de la carrera, y viajarán los siguientes jugadores: Héctor Esperanza, Carlos Borgialli, Raimundo J. María, Enrique Juncal, Victorio Mauro, Alberto Vázquez, Aníbal Bocutti, Juan García, Vicente Monteagudo, Rubén Rodríguez, Héctor Alfaro, Raúl Britos, Alberto González, Roberto Miglieri, Roberto Petrovich, José Díaz, Rubén Rondina, Oscar Maggiolo, Jorge Rey y Alberto Dadone. El D. T. es Juan C. Montaño y presidirá la delegación el Sr. Agustín Irigaray.

RECUPERO

Este buen winger del seleccionado de San Juan, manifestó que "juego en Boca o vuelvo a mi provincia". El jugador cuyano ha sido gestionado por Vélez, entidad que tendría la prioridad por el futbolista.

ABALLAY

Mañana llega a esta Capital el mendocino Roque Aballay, adquirido por Independiente al Club Maipú de Mendoza. Es el goleador del torneo de esa provincia en 1964 y del reciente Torneo Argentino, disputado en Mar del Plata.

PEDIDO

Deportivo Italiano solicitó a Independiente condiciones por los pases de los jugadores Bellavigna, Santiago, Bequi y Salvio y, están en tratos con Burika, que tiene el pase en blanco.

BOCA EN ECUADOR

Boca, campeón de la AFA, jugará el primer partido por la Copa América, contra el Deportivo Quito, campeón ecuatoriano, el domingo 7 de febrero próximo en lugar del 6. Se accedió así a un pedido del equipo de ese país. La delegación boquense partirá entre el 4 y 5 del mes entrante hacia Quito, sede del encuentro.

CARRIZO

El guardavalla de River, lesionado en Chile, se halla bajo la atención del Dr. Augusto Covaro, de la AFA.

CARRIZO

MESSIANO

El Sr. Franco, vicepresidente segundo de Independiente manifestó a un redactor de CRONICA lo siguiente: "Si tardan un poco más, no podremos comprar a Messiano. En principio habíamos hecho el negocio, pero ahora se les ha ido la mano y en ese interin hemos pensado que lo que más nos hace falta es un número tres".

REFEREES

El juez uruguayo Esteban Marino, presidente de la Confederación Sudamericana de Arbitros, conversó anoche en la AFA con sus colegas argentinos. Se trató en la oportunidad la exclusión de los "soplapitos" locales, para los partidos eliminatorios de la Copa América.

rasil Pide Mucho, en Dólares y Localidades

IMA, 29 (ANSA). — El seleccionado de fútbol de Bra- icampeón mundial, jugaría el 10 de junio del pre- año frente al representativo peruano que partici- en la serie eliminatoria para el mundial de Londres.

a Confederación Brasileña de Deportes, en cable di- o a la Federación Peruana de Fútbol, ofreció su tch" para la fecha mencionada, cobrando 25.000 dó- por la presentación más gastos de estada y aloja- to en hotel de primera, para una delegación de 32 nas. Los gastos del viaje correrán a cargo de las en- les brasileñas.

Aunque aún no se ha constituido la nueva Federación ana de Fútbol, entidad que tiene la representación in- cional del balompié nacional, trascendió ayer que la ación Peruana de Fútbol, parte interesada en el com- iso, haría una contrapropuesta de 15.000 dólares por artido.

Disipan Ciertas Dudas Mexicanos y Británicos

CIUDAD DE MEXICO, 29 (Reuter). — El general Clark Flores, jefe del Comité Olímpico Mexicano, reafirmó las intenciones de su país de ser sede de los juegos olímpicos de 1968.

El general envió un cable a Avery Brundage, presidente del Comité Olímpico Internacional, después que informes locales decían que México está atrasado en sus preparativos para los Juegos.

• También los Ingleses

LONDRES, 29 (Associated Press). — "Organizaremos el campeonato mundial el próximo año y será un modelo para los otros países", dijo un funcionario de la Asociación Inglesa de Fútbol.

Harold Mayres, encargado de prensa y publicidad en el comité organizador del campeonato, desvirtuó de esta manera los rumores que hablaban de la imposibilidad de efectuar en Inglaterra el torneo.

Los Uruguayos Están Preparados Para el Torneo de Provincianos

MONTEVIDEO, 29 (ANSA). — La rganización del fútbol del interior lesignó anoche el seleccionado que epresentará a Uruguay, en el Se- undo Torneo Sudamericano de Con- raternidad del Interior, a realizarse ntre los días 14 y 21 de febrero, en a ciudad de Bahía Blanca (Argen- ina).

El organismo rector del fútbol del nterior uruguayo designó al conjunto obre la base del campeón de la zona Este, Cerro Largo. Dirigirá el técnico de dicha selección, señor Pedro Brechame, y los jugadores de Cerro Largo: Mujica, Olivera, Morales, Osinalde, Peña, Pina, Villanueva, López, Cubillas, Mazzei, Rondán y Silvera. A ellos se agregan González, Rivero, Arrúa y Ferraz, de Tacuarembó; Acuña, de Paso de los Toros; Gissere, de Florida, y Soria, de San José.

Los players se concentrarán, a partir de hoy, en la ciudad de Melo (Cerro Largo), y el día 2 de febrero viajarán a San José, donde permanecerán hasta el día 12, fecha de partida hacia la ciudad de Bahía Blanca.

• Peñarol a Venezuela

MONTEVIDEO, 29 (Associated Press). — El campeón uruguayo Peñarol jugará dos partidos en Venezuela después de su encuentro con el campeón venezolano Galicia en el torneo por la Copa "Libertadores de América". No se anunció con cuáles clubes jugará los días 10 y 13 de febrero. El día 17 jugará en Guayaquil.

Armando Vio al Ministro

Para interiorizarlo sobre la magnitud de las obras que efectuará Boca Juniors en los terrenos que serán ganados al río, visitó esta mañana al ministro del Interior, doctor Palmero, el titular boquense Alberto J. Armando, a quien acompañaba el diputado nacional Reinaldo Elena. En la oportunidad, el presidente de Boca le mostró la maqueta de las obras, explicándole las distintas actividades que se cumplirán en el notable centro deportivo.

Buen Puntaje de Capital en su Presentación en San Juan

SAN JUAN, 29 (De nuestro enviado especial, tonio Arias). — La alta calidad del básquetbol la república —únicamente no estuvo represen- o el de Jujuy— quedó ratificada en la primera nada del trigésimo segundo Campeonato Argen- o, iniciado anoche en el Estadio Central y en canchas de los clubes Sporting Estrella, Estu- ntil, Unión de Rawson y Caucete, estos dos úl- os situados a varios kilómetros de esta ciudad.

Capital Federal, que venciera en el anterior tamen jugado en la provincia de Salta, llegó la firme decisión de defender su título y mos- ndo enorme superioridad, venció a Río Negro 88 a 47.

El equipo local, San Juan, no necesitó tener graderías a su favor para imponerse fácilmente a representación de La Rioja por 77 a 34.

La calidad del básquet de la provincia de Santa quedó ratificada una vez más y sus integran- merced a un despliegue armonioso de líneas, rotaron al aguerrido conjunto de Misiones por a 53 tantos.

Estuvo a cargo de La Pampa y Chubut el en- ntro más emotivo de la noche. Jugado tanto tanto; llevando intensa emoción a los tablones. silbato final los halló empatando en 51 tantos. Se debieron disputar dos tiempos suplementarios y finalmente se impuso La Pampa por 63 a 61.

En el escenario donde él actuó, el conjunto de Entre Ríos fue goleador. Estuvo, lo mismo que Capital, cerca del centenar y venció por 88 a 58 a la escuadra de San Luis.

La recuperación del básquetbol chaqueño se confirmó. Su equipo, grata revelación en los últimos torneos, mostró una verdadera capacidad y controlando fuerzas logró batir a Tucumán por 61 a 58.

Intensamente disputado resultó el match a cargo de los equipos de Mendoza y Catamarca. También tanto a tanto y finalmente Mendoza logró imponerse por 50 a 48.

• Meritoria Victoria

Si bien el triunfo de Corrientes no peligró en momento alguno, su triunfo ante Salta puede considerarse meritorio, ganaron por 59 a 52.

• Buenos Aires

Varios son los candidatos al título máximo. Buenos Aires uno de ellos. Presentó un excelente conjunto con hombres "embocadores" y de allí que salieran gananciosos frente a Santiago del Estero por 65 a 58, logrando así un buen triunfo.

• Síntesis

De acuerdo con las zonas en que intervienen los equipos, los resultados generales de la primera jornada de ayer fueron los siguientes:

Zona A: Santa Fe 65, Misiones 53; San Juan 77, La Rioja 34.

Zona B: Capital 88, Río Negro 47; Chaco 61, Tucumán 58.

Zona C: Mendoza 50, Catamarca 48; La Pampa 63, Chubut 61; Entre Ríos 88, San Luis 58.

Zona D: Corrientes 59, Salta 52; Buenos Aires 65, Santiago del Estero 58.

• Para Hoy

El programa que comenzará a cumplirse desde las 18 de hoy, consta de estos partidos:

Zona A: Misiones vs. San Juan y Córdoba vs. Santa Fe.

Zona B: Capital vs. Formosa y Río Negro vs. Tucumán.

Zona C: Mendoza vs. Entre Ríos, Chubut vs. San Luis y Catamarca vs. La Pampa.

Zona D: Salta vs. Buenos Aires y Neuquén vs. Corrientes.

NO MAS HONGOS
"PIE DE ATLETA"
con el NUEVO FUNGICIDA
Lauria
LABORATORIO LAURIA
fabricantes del famoso
CALLICIDA LAURIA

Manos Pesadas Cerraron un Capítulo de Historia

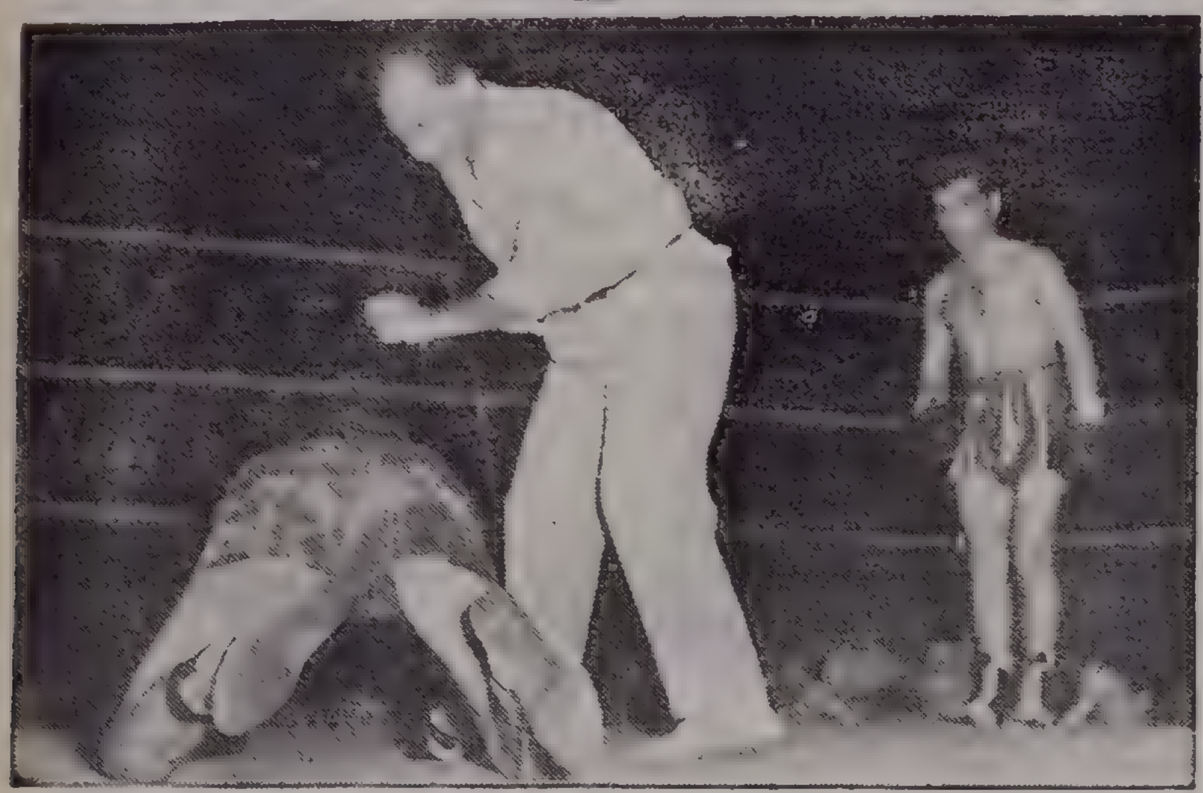

CASI SIETE AÑOS debieron transcurrir para que se repitiera esta escena. Antes fue Fred Galiana. Anoche el rosarino Hugo Rambaldi. Aquella vez se cumplió una etapa. Ahora, pareceria indicar el fin de una carrera. Todo depende si Pedro Benelli sabe darse cuenta a tiempo.

El knock out que sufrió anoche Pedro Benelli actualiza la preocupación de quienes sostienen que en el deporte hay que saber retirarse a tiempo. El veterano y valiente profesional santafesino ha hecho en nuestro boxeo mucho más de lo que puede esperarse de un hombre con más de 300 peleas y con más de 30 años sobre su espalda, de los cuales lo menos 15 han sido dedicados a la ruda actividad entre las cuerdas del ring.

Pero una falsa sobreestimación de la propia capacidad física y técnica va adueñándose del individuo, que termina por autoconvencerse de su imbatibilidad y de su eterna juventud. No vamos a incurrir en una ligereza, porque si dijéramos que Benelli con 30 años es un hombre viejo, cometeríamos una insensatez y estaríamos infiriéndole un agravio que está lejos de nuestro pensamiento. Sin embargo, para el deporte de los puños don Pedro Benelli es un veterano de muchas batallas, cruentas y despiadadas; llenas de angustias regadas con sudor y sangre, en las que su valentía, su dureza y su nobleza de hombre de campo fueron el baluarte de una aptitud indiscutible y de una preparación metódica, consciente, permanente e inalterable. Merecidamente, desde luego, Benelli conquistó un lugar de preferencia en el aprecio de quienes estimaron siempre su contracción al trabajo, su honestidad y su corrección.

• El Principio

Pero veamos qué ocurrió anoche en el Luna Park. Una indisposición —¿o presentimiento?— del marplatense Raúl Santos Villalba puso por tercera vez a Pedro Benelli en el camino del rosarino Hugo Rambaldi. Hombre apegado al gimnasio, fue fácil convencerlo de realizar ese match de fondo con Rambaldi, reemplazando a Villalba. Estaba muy bien adiestrado —como lo demostró en los 3 rounds de anoche—, y además quería la oportunidad de definir un pleito que había causado una merma en la estimación de sus méritos en la comparación con los de Rambaldi.

• Los Pesos

Subió al ring con 61 kilos 700 gramos, para hacer frente a su joven rival, que acusó en la balanza 60 kilos 500 gramos.

Se vio en el primer round. Benelli buscó la iniciativa, tan seguro como siempre del rigor de su ataque, pero el rosarino —ágil y movedizo— trataba de no ofrecer blanco, al tiempo que frenaba los impulsos de Benelli con la zurda, en brillantes contragolpes. Había un equilibrio aparente al término del primer round, que se repitió en el segundo.

• Un Llamado

Benelli, que había sentido un par de golpes muy fuertes y justos que le habían tocado la cara y la cabeza, no quiso darse cuenta —o no atinó a darse cuenta— de ese llamado, de esa advertencia, y guapeando, como es su característica combativa, fue decididamente en busca del hombre que lo había conmovido con sus puñetazos. Entró velozmente —con toda la rapidez que le permitía su rival— por entre la guardia de Rambaldi, pero la mayor velocidad del rosarino para desplazarse y para eludir la batalla o el tipo de pelea que no le convenía, hizo infructuosos los esfuerzos de Benelli. Rambaldi se sentía seguro de la situación y contraatacó con vigor, pero incurrió en una falta al pegar bajo a Benelli; fue un golpe sin mayor repercusión, en una acción que no llevaba mala intención; pero el árbitro Hiram Núñez hizo lo que debía hacer y previno a Rambaldi.

• El Final

Como queriendo castigarlo por esa falta, Benelli atacó, pero Rambaldi volvió a desplazarse con suma habilidad y rapidez, y se ubicó en posición netamente vencedora. Bien afirmado, casi en el centro del ring, esperó una nueva carga de Benelli, y cuando lo tuvo en la distancia justa, esperada, amagó una zurda —que no llevaba destino sino únicamente el propósito de distraer a Benelli— al tiempo que impulsaba la derecha, que tocó impecablemente en directo el mentón de Benelli. La caída, sentado, fue fulminante. Benelli quiso incorporarse cuando el árbitro contaba cuatro, pero medio arrodillado se dio vuelta y cayó de bruces. Benelli no se daba por vencido, pero los fatales 20 segundos que dura el efecto de ese golpe impecable estaban en pleno desarrollo.

• Saber Retirarse

Se levantó tambaleante en momentos que el juez contaba 9, y al sancionar el "out" Benelli estaba de pie, pero indiscutiblemente fuera de combate. Se habían cumplido dos minutos del tercer round y, una vez más, una vieja sentencia: "Hay que saber retirarse a tiempo..."

Pete ELORRE

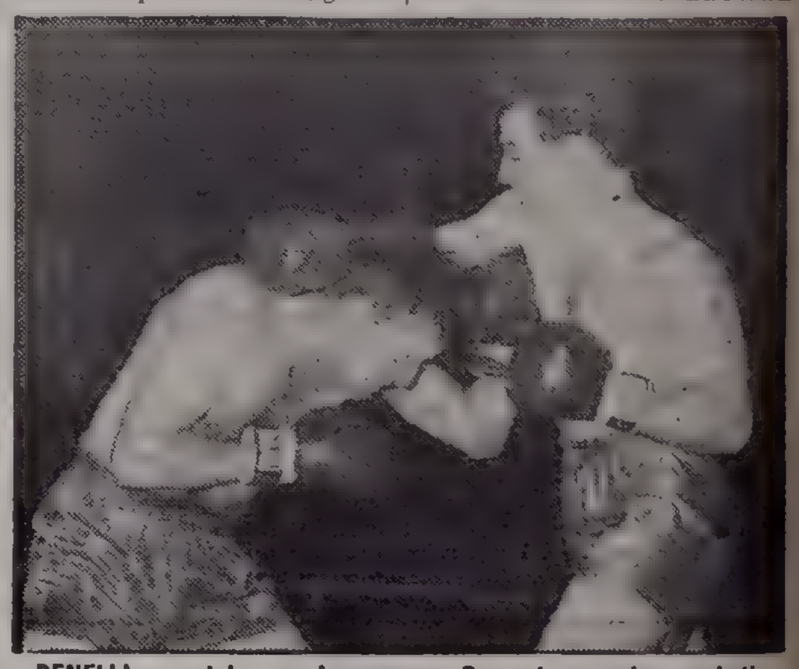

BENELLI no estaba en el programa. Pero al no poder combatir Villalba, este "boy scout" que está siempre listo aceptó reemplazarlo. Tiene el boxeo en el alma, pero debe comprender que ha sonado la hora de alejarse.

Laguna Quiere Ir a la Posición de Campeón

PANAMA, 29 (ANSA). — El liviano panameño Ismael Laguna se enfrentará el 13 de febrero próximo, en esta ciudad, con el campeón mundial de la categoría, el portorriqueño Carlos Ortiz, en una pelea a 15 rounds en la que estará en juego el título. Ortiz conquistó el campeonato hace 4 años, al vencer al negro californiano Joltin "Joe" Brown, y desde entonces lo ha siempre defendido con éxito en numerosas oportunidades.

• Gran Entusiasmo

La posibilidad de que un púgil panameño vuelva a ostentar un título mundial, agita ya el entusiasmo de la afición local, que viene siguiendo paso a paso la preparación de Laguna para la pelea. Precisamente debido a ese entusiasmo, que obstaculiza la labor en el gimnasio de la capital, su "manager" Isaac Kresch resolvió que Laguna se entrene únicamente en un gimnasio de Colón, su ciudad natal.

• Raro Retiro

VIENA, 29 (ANSA). — El húngaro Laszlo Papp, tres veces campeón olímpico y desde hace años campeón de Europa de peso mediano, deberá abandonar el pugilismo. Así lo ha decidido la autoridad deportiva de Hungría por motivos que todavía no fueron precisados.

• Por la Corona

HOUSTON, 29 Associated Press). — El manager del púgil Manuel González dijo que intentará arreglar una pelea por el título mundial entre Emile Griffith y su pupilo, para abril en el nuevo estadio cerrado de Houston.

"Espero que la siguiente pelea de González será por el título, aquí, el 20 de abril", dijo el manager Lou Viscusi.

• Renunció

ROMA, 29 (ANSA). — El boxeador italiano Salvatore Burrini renunció a la corona europea de peso mosca, que debía defender antes del 5 de febrero frente al francés Rene Libeer, a raíz de su próximo encuentro por el título con el campeón mundial Pone Kingpetch. La "European Boxin Unión" deberá designar el desafiante de Libeer para cubrir la corona vacante.

• Lo Renunciaron

ROMA, 29 (Associated Press). — La Unión Pugilística Europea (EBU), despojó ayer al finés Olli Maeki de su título continental medio mediano junior.

El anuncio dijo que Maeki no cumplió con un plazo para defender su título ante el alemán Conni Rudhof.

El Itinerario de la Vuelta de España

MADRID, 29 (France Presse). — Se publicó en Madrid el calendario completo de la próxima vuelta ciclista a España, que se iniciará en Vigo el día 29 de abril y terminará en Bilbao el 16 de mayo. El recorrido total será de 3.340 kilómetros distribuidos en 18 etapas, una de las cuales terminará en Bayona.

• 17 Puertos

He aquí el itinerario:

Primera etapa: 29 de abril, Vigo-Rías Bajas, 168 kilometros. Segunda: 30 de abril, Pontevedra-Lugo, 150 kms. Tercera: 1º de mayo: Lugo-Gijón, 247 kms. Cuarta: 2 de mayo: Mieres-Alto de Pajares (primera parte individual contra reloj) y Pajares-Palencia (segunda parte), 189 kms. Quinta: 3 de mayo, Palencia-Madrid, 238 kms. Sexta: 4 de mayo: Madrid-Cuenca, 164 kms. Séptima: 5 de mayo: Albacete-Benidorm, 213 kms. Octava: 6 de mayo: Benidorm-Sagunto, 174 kms. Novena: 7 de mayo, Sagunto-Salou, 237 kms. Décima: 8 de mayo, Salou-Barcelona, 165 kms. Décimaprimera: 9 de mayo, Barcelona-Andorra, 241 kms. Décimasegunda: 10 de mayo, Andorra-Lerida, 156 kms. Décimatercera: 11 de mayo, Lerida-Zaragoza, 194 kms. Décimacuarta: 12 de mayo, Zaragoza-Pamplona, 204 kms. Décimaquinta: 14 de mayo, Pamplona-Bayona (Francia), 151 kms. Décimasexta: 14 de mayo, Bayona-San Sebastián, 82 kms. (individual contra reloj). Décimaseptima: 15 de mayo, San Sebastián-Victoria, 221 kms. Décimaoctava: 16 de mayo, Victoria Bilbao, 236 kilómetros.

HAY PASAJES A MAR DEL PLATA
Excursiones EL LIBERTADOR. - Salidas diarias a MAR DEL PLATA. - Pasajes de ida y vuelta con hotel. - Días Viernes y Domingo 31, hay boletos.
GENERAL HORNOS 542 T. E. 21-6041 y 28-8444

Norma y María no Pudieron Entrar

MELBOURNE, 29 (France Presse). — La brasileña María Bueno y la argentina Norma Baylon, fueron derrotadas hoy, 6-2 7-5, por la australiana R. Ebbern y la norteamericana J. Moffitt, en las semifinales doble femenino del campeonato internacional de tenis, disputado actualmente en Melbourne y cuya final será jugada casi exclusivamente entre tenistas australianas.

• Los Resultados

He aquí los resultados de los partidos disputados hoy:

Doble femenino. Semifinales: J. Moffitt (EE.UU.), R. Ebbern (Australia) a María Bueno (Brasil), Norma Baylon (Argentina) 6-2, 7-5; M. Smith-L. Turner (Australia) a Graebner (EE.UU.), Rosa Darmon (Francia-México) 6-2, 6-2.

Doble masculino. Semifinales: R. Merson- F. Stolle (Australia) a Bowrey-Davidson (Australia) 6-3, 9-7, 6-3; John Newcombe-A. Roche (Australia) a Pierre Barthnes-Francois Jauffret (Francia) 6-2, 6-4, 7-5.

• Entre "Casa"

La final del doble masculino será pues un partido entre australianos. Será disputada entre los equipos Roy Emerson-Fred Stolle y J. Newcombe-A. Roche.

• La Otra Final

Por su parte, la final del doble femenino será disputada entre las australianas M. Smith-L. Turner contra la norteamericana Moffitt y la australiana R. Ebbern.

RUEMPA ADELANTO EL RELOJ

SE DESLIZO POR PALERMO MARCANDO 1' 32" 3/5

Con mucho impulso se deslizaron los pingos esta mañana por la pista principal del hipódromo de Palermo, dispuestos a completar el entrenamiento para animar los próximos programas. Entre las partidas hubo varias de valor, que señalamos en lugar aparte y en corridas largas, una Ruempa que dejó gran impresión. La hija de Retrial se movió muy a gusto sobre 1500 metros, distancia que recorrió con muy buena acción en 1'32"3/5, formidable tiempo

DORETTA hizo una gran partida esta mañana en la arena del norte, al marcar 46"4/5, con 11"3/5 de final.

crónica EN EL TURF

RUEMPA, C. Sauro, 1500 en 1'32" 3/5. Los últimos 1000 a la par de UNA CANCION, V. Gaddi, en 1'1" 2/5, con 12" 3/5 de final. (Muy bueno); RIGHTMAN, O. Nardi, 1600 en 1'40". Los últimos 1200 a la par de QUITASOL, A. Cella en 1'14" 3/5, con 12" 2/5 de final; CUENTAMUSA, J. Leguizamón, a la par de CAMPO ABIERTO, L. O. García y de SOCOLLON, R. Rodríguez, 1800 en 1'54", con 13"1/5 de final, dominando los dos primeros por varios cuerpos; RODO PEREIRA, R. Alzamora, 1000 de recta en 1' 1/5, con 12" de final; MAMICHA, B. Arturo, 2200 de floreo en 2'28" 3/5. Los últimos 1800 a la par de EN LATA, I. Carboni, en 1'58" 1/5, con 13" 1/5 de final; OJO BUENO, L. Calvete, 1600 en 1'43" 2/5. Los últimos 1000 a la par de REDEPENTE, R. Picón, en 1'4" 2/5 y los 200 finales en 13" 1/5; ENAMEL, O. Nardi, 2000 en 2'11", con 12" 4/5 de final; FADO, R. Alzamora, 1000 de codo en 1' 1" 4/5; SOLOAPAN, O. Chamorro, 2000 en 2'13" 3/5; VINDETTA, C. Sauro, 1600, en 1' 43" 4/5, con 12" 4/5 de final; BONICA, R. Alzamora, a la par de CHARMER, O. Chamorro, 1600 en 1'44"; BOCATA, C. Sauro, 1000 de codo en 1'2"; COFIA, R. Rodríguez, 1600 en 1'45"; SAMPLE, J. Lago, a la par de SNOW LAKE, L. Calvete, 1600 de floreo en 1'45" 3/5; ESTELADA, J. Lago, 1200 en 1'16" 2/5; FISHERTON, B. Arturo, a la par de OUCREY, O. Chamorro, 1600 en 1'44" 3/5; ANABELLA, L. Boggiano y BAQUEANO, J. Lucero, 1000 en 1'2"; GORILA, L. Calvete, 1600 de floreo en 1' 47" 4/5; SAASKATOON, L. Boggiano, 1000 de codo en 1'2" 2/5; TERONITA, R. Encinas, primeros 600 en 35"4/5 de STRATEGIC, J. Periale que hizo 700 en 42", césped.

SEXTA CARRERA

De Palermo: PEREGRINA, M. Encinas 500 en 31"2/5.

De San Isidro: TENDER LOVE, A. A. Domínguez y SEMIFEO, J. O. Baldo, 600 en 36"; CUMELCALEN, J. Ramallo y TUYUTI, R. Alzamora, 500 en 29" 2/5; RETIA, J. Rolón, 500 en 29" 4/5; ABOMBADA, J. O. Baldo y DORICIA, A. Demattei, 600 en 35" 4/5; LADY RACKET, J. Romero, 500 en 30" 2/5; RENOMME, J. Torres, primeros 500 en 30" de CRIDOS, C. Zingoni que hizo 600 en 36"; LAMBDA, P. Sierra, 500 en 29" 4/5; BRAGADA, O. Pellegrino, 500 en 30"; REGIA, A. Demattei, 600 en 36" 2/5; DUPLONA, R. Zapata, 600 en 36" 3/5; DUSHA, C. Sauro, 600 en 36" 3/5.

SEPTIMA CARRERA

De Palermo: MANO SANTA, B. Arturo y ENIRIS, O. Chamorro 800 cómodos en 52"; GINECOLOGO, J. Lago 800 en 51"; SAUCE REAL, O. Tevez 800 cómodo en 55".

De San Isidro: SMALL CIRCLES, J. Varela y MANGLAR, J. Lococo, 800 en 48" 2/5; APOSTADO, H. Anacona, primeros 800 en 48" 2/5 de EL PAMPEANO, peón que hizo 1000 en 1'1", césped; ESCENICO, I. Leguisamo y BOENY, L. Camoretti, 1000 en 1'3" 2/5; WAFFLE, J. Lugrin, 800 en 48" 3/5; REVOLT, J. Ibarra, 800 en 48" 3/5; AVANZADO, O. Cosenza, 800 en 48"

OCTAVA CARRERA

De Palermo: P. DREAMS, R. Picón 800 en 49"4/5; CALIGULA, C. R. Rodríguez y BORRASCA, B. Arturo 800 de los 1000 a los 200 en 51"2/5.

De San Isidro: SANTOS PEREZ, 800 en 51"3/5; AY QUESI, O. Tévez y BUEN RATO, J. Lococo 800 en 48", césped; PLUCKY BOY, O. Nardi 800 en 49"3/5 césped; DASH, O. Abril y MARIANITO, O. Tévez 800 en 50"2/5, césped; PELANDRUN, R. Encinas y ALL WISE, M. García 800 en 48"2/5 césped; DON MOLIENDO, O. Cosenza 800 en 49"2/5 césped.

NOVENA CARRERA

De Palermo: LAMENTO, R. Alzamora 800 en 50"; PICHIN L. Boggiano 800 en 51"3/5.

De San Isidro: ORPHEO, J. Lugrin 800 en 50"; RAMITOS, O. Nardi primeros 800 en 48"3/5 de TOPO, P. Prieto que hizo 1600 en 1'43"4/5; UNIMAK, C. A. Domínguez 800 en 47"3/5; BATANERO, O. Brandi 800 en 49"2/5; HAXIX, R. Tavella y NYLANDER, R. Alzamora 800 en 49"4/5; BORIAL, A. Etchart 800 en 49" césped; PERISTILO, J. Ubaltón y TIZOC, D. Magariños 800 en 50" césped; HONOR Y PATRIA, R. Rutti e ILUSIONADO, L. Canú, 800 en 50"; CERRO NEGRO, O. Cosenza 800 en 49" RUEL, C. Sauro, 800 en 48" 2/5, de los 1000 a los 200; MOONSTRUCK, O. Dorado, 800 en 49" 3/5; BERGAMAN, C. R. Rodríguez, a la par de KUINE, L. Calvete y de PARTUER, L. O. García, 800 de codo en 49"; DORALISA, J. Ortiz, 800 en 49" 3/5; MARIANO, J. Vallejos, a la par de LETARGO, L. Calvete, 800 en 49" 3/5; TIBERINO, E. Navarro, a la par de CLIBRADO, A. Pauleau, 800 en 50" 4/5; CAUDAL, J. Camoretti, a la par de GOSPEL, A. Pauleau, 800 en 50" 4/5; MOLENDERO, C. R. Rodríguez, a la par de ZANFER, L. Calvete, 800 en 50"; ENCARADA, R. Alzamora, 700 en 42" 2/5, de los 1700 a los 1000; OREJANA, J. Lago, y CABELLERO, O. Téevex, 700 en 43" 2/5

Ensayo de productos

DISTRAIGO, C. Gómez a la par de BALONDRA, F. Baigorria, 1000 de codo, en 1'3" 3/5, con 12"4/5 de final; CELCITUD, J. Malhado a la par de KENIA, J. Lucero, 1000 de recta, en 1'4"2/5; INDIA DIANA, C. Sauro, 700 de recta, en 42"2/5; PALO GRUESO, J. Vallejos a la par de HUMILDE, I. Carboni, 800 de codo, en 50"; PRECIBUSE, O. Nardi, 800 de codo, en 51"

Partidas Finales de los Inscriptos en San Isidro

PRIMERA CARRERA

De Palermo: CLIMATICA, R. Rodríguez 800 en 50"4/5; AMURA, R. Alzamora a la par de SNOW PASHA, R. Pedigata 800 en 48"2/5.

De San Isidro: PELICULA, A. López y SULFATIAZOL, J. Walsh, 800 en 48"; PRIORITE, N. Fernández, 800 en 49" 3/5, césped; ARDULLA, J. Lozano, 800 en 50"2/5; BORLA ROJA, M. Carranza, 800 en 51"3/5; VANE, L. Camoretti, 800 en 50"; RESOLUTE LASS, A. Etchart y OJO ETORO, H. Doval, 800 en 49"3/5, césped.

SEGUNDA CARRERA

De San Isidro: YUVARITA, R. Alzamora, 500 en 30", césped; CIBERIANA, R. Rodríguez y TRANSFORMADO, C. Abril, 500 en 29"3/5, césped; SA LUZ, H. Anacona, 500 en 30"3/5; LA CHAMPAGNE, A. Etchart, 500 en 30"3/5; LUNA BRUJA, R. Encinas, 500 en 30"4/5; ARISTROCRACY, H. Bouley, 500 en 30", césped; CADENCE, R. Carriaga, 400 en 23"2/5; NAIAD, H. Ciafardini, 400 en 23"2/5, césped; DAYSTAR, R. Zapata, 400 en 23"4/5, césped.

TERCERA CARRERA

De Palermo: ENIRIS, O. Chamorro y MANO SANTA, B. Arturo 800 comodos en 52"; JURAMENTADO, C. Sauro y SIEMPRE SIEMPRE, V. Gaddi 800 en 48"1/5 fácil el primero; VAQUERITO, O. Tevez 800 en 49".

De San Isidro: SULFATIAZOL, J. Walsh y PELICULA, A. López, 800 en 48"; NYLANDER, R. Alzamora y HAXIX, R. Tavella, 800 en 49"3/5; RANDOM, R. Zapata, 800 en 49" 3/5; LAPSO, H. Anacona y BARYNA, J. Lavia, 800 en 47" 2/5, dominando la segunda por cuatro cuerpos; ELLIAT, A. Pellegrino, 800 en 49"; SERRALLER, P. Bustos, 800 en 48"2/5; RESOPLO, J. Rolón, 800 en 49"2/5; FABI, E. Saavedra y PITTURIERO, D. Demilio, 800 en 49", césped; BRINDISI, J. Torres y BOLEO, C. Zingoni, 800 en 50" 3/5; BY THE WAY, A. Etchart, 800 en 50"3/5; GRITERIO, R. Vario y RADAR, J. Perfeto, 800 en 48", césped; PATRIFAR, A. Longo y SUDDEN, J. Torres, 800 en 52"2/5.

CUARTA CARRERA

De Palermo: YAILA, O. Tevez y TRUE, A. Pauleau 800 en 52"2/5 cómoda; GAMBINO, R. Rodríguez 800 en 51" 4/5; UTRILO, B. Arturo, VERY COLD, R. Herrera y TISEO, L. Boggiano 800 en 49"

De San Isidro: MAPACHE, R. Rutti, 800 en 50"; FERVOR, O. Cosenza, 800 en 48"; ENTRANGE, O. Nardi, 800 en 49"2/5, césped; VERGONZOSO, A. Demattei, 800 en 47"2/5.

QUINTA CARRERA

De San Isidro: MA COCOTTE, R. Zapata, 500 en 29"3/5; STAMURA, A. Etchart, 500 cómodos en 32"3/5; INFLEXIBLE, R. Ciafardini, 500 en 29"2/5; MON BEGUIN, J. Torres, 500 en 29", césped; VUELTALPAGO, J. C. Contreras y ENTREVERO, E. Olguín, 1000 en 1'3"; ADAGIO, R. Zapata, 2400 de floreo, en 2'47" 3/5; DUCADO, A. Bartalotti y ENSONADORA, E. García, 1000, cómodos, en 1'7"; DOUGLAS, J. R. García y DINEMARK, R. Alén, 800 en 48"; ACEPTADO, J. Walsh y POMPAS DE JABON, J. Varela, 700 en 42"2/5; PIRIAPOLIS, P. Lattucca, 1000 en 1'5"; ESQUIRLA ROTA, G. Rivero y MAMELLA, H. Ventura, 800 en 49"; TELEFUNKEN, R. Encinas y GILETA, C. Zingoni, 800 en 52"; TOPO, P. Prieto, 1600 en 1'43"4/5;, primeros 800 a la par de RAMITOS, O. Nardi en 48"3/5; LA GUAYABA, D. Demilio, 2000 en 2'13"3/5; AMIEL, A. Bartolotti, 800 en 50"; RETOZON, J. Arriagada, 2100 en 2'20"; HUAY HUACH, A. Anacona y BALBIANO, L. Pacheco, 1000 en 1'4"4/5; COME ON, J. Torres, 800 en 49" 4/5; REINA DEL SIGLO, E. Pellegrino, 1500 en 1'39"; MOSEN, E. Olguín y TIRATA, R. Torrecillas, 1000 en 1'5"; TEL STAR, J. Lococo y QUEPINTON, J. Hidalgo, 600 en 35"2/5; BARYNA, J. Lavia, 800 en 47" 2/5; CLIPERTON, G. Rivero y TIBET, H. Ventura, 800 en 50" 2/5; SWEET SUE, H. Ciafardini y NOCHE DEL SUR, J. Martino, 700 en 44"; CONCERTINO, L. Camoretti, 700 en 42"; JONC, G. Rivero y ATILA, J. O. Baldo, 800 en 49" 3/5; RIGOLO, H. Ciafardini, 1000, cómodo, en 1'6" 2/5; BARANDAJO, C. Abril y POTI, H. Salas, 1000 en 1'2" 4/5; SYNCOPATION, L. Camoretti, 1000 en 1'4" 3/5; MARIA Y., R. Alen y ALMANZOR, R. Villegas, 800 en 51"; MANGIAR, J. Lococo, 800 en 48" 2/5; BABY PUZZLE, J. Torres, 600 en 35"; CHICHO, C. Zinzoni, 600 en 36"; JORGELINDA, L. Canú, ANDANTINO, R. Rutti, GIN FIZZ, J. Ubaltón, 800 en 51"

EL CLOWN, A. Etchart y SIR GOLD, O. Cosenza, 2000 en 2'12"; TACORONTE, A. A. Domínguez, 1000 en 1'1", últimos 800 a la par de HERVIDERO, J. Lococo, en 48"; CHAUCHERA, E. Torres, 2200 en 2'24"2/5, últimos 1000 a la par de REY BLANCO, D. Brunetto, en 1'6"; EL LLANERO, J. Martino y REDIDO, A. Pellegrino, 1000 en 1' 5"; LOLOG, J. Arriagada, 800 en 49"2/5; DANGER, O. Pellegrino, 1000 en 1'3"; ARENQUE, N. Yalet, 1000 en 1'1" 2/5; LONDON BOY, H. Ciafardini y FLORIDE, R. Encinas, 1600 en 1'43"; LIGHT, J. Rolón, 800 en 50"; TRAPECIO, H. Artigas, 800 en 49"; LIRONA, A. Etchart y RAVENESA, H. Doval, 1600 en 1'43"; ESLOVACO, R. Ciafardini e HIDROPLANO, A. Longo, 1600 en 1'45"

EL POLVO CUBRIO LOS APRONTES DEL BOSQUE

Las pistas del "Bosque" están resecas. La auxiliar hace cinco días que no reciben el cotidiano regadío. Existe un solo tanque para el agua y ayer fue utilizado para regar la cancha principal. Por eso los cronometristas vieron dificultadas sus tareas, al quedar envuelto en polvo el registro de los ensayos. Hubo que escrutar la espesura polvorienta para distinguir al parejero y el trabajo se cumplió en parte.

Se tiene conocimiento de próximas mejoras en La Plata. Totalizador e iluminación para carreras nocturnas y omitieron la adquisición de algunos tanques para cumplir con éxito, el permanente cuidado de las pistas.

Doretta Levantó Mucho Vuelo en San Isidro; Echó 46" 4/5

Pocas veces se vio en el campo de entrenamiento de San Isidro tanto movimiento como el de esta mañana. Gran afluencia de pingos que se estiraron por las distintas pistas para ajustar su trainer. Muchas marcas dejaron gran impresión, sobresaliendo la que registró Doretta, la hija de Aristophanes, que sigue su preparación en óptimas condiciones para volver a las luchas en los primeros clásicos de la temporada. Piloteada por C. Sáenz echó 46"4/5, con 11"3/5 de final.

(Arena normal)

DORETTA, C. O. Sáenz e ICONA, R. Cariaga, 800 en 46"4/5, con 11"3/5 de final, la primera dio 2 cuerpos y dominó por cuatro; TORRENS, O. Pellegrino y NICK QUICK, E. Pellegrino, 1600 de floreo, en 1'43"2/5; GOBERNADO, L. Camoretti y AGUAPE, J. R. García, 800, cómodos, en 52" 3/5; ARRIGARRI, A. Demattei y VISOL, J. R. García, 1600 en 1'45"; CORRAL, L. Canú, 800 en 48"2/5; HARMONICUS, J. Lugrin, 700 de pique, en 41"; PRINCESITO, D. Magariño y RAQUEN, J. R. García, 800 en 51"3/5; PARASIMPATICA, O. Cosenza, 1600 en 1'46"; FANTASISTA, H. Ciafardini y PUNISHER, C. Sauro, 1000 en 1'2"; JHONNY, J. Rolón y NETA, G. Pereyra, 1000 en 1'1"2/5; SHERPUDO, H. Padula, 1600 en 1'44", últimos 1400 a la par de INDIO CARACATU, P. Quevedo en 1' 31"; WINKASE, A. Longo, 1000 en 1'5"1/5; FIDE, H. Padula, e INDIO QUINTIN, H. Anacona, 700 en 42"; LOOR, D. Demilio, 800 en 49"3/5; SUSPENSITA, J. Lococo y DON TEODORO, G. Pereyra, 800 en 47"; NERITO, A. Garbajo y APARRADO, R. Vario, 800 en 50"2/5; NOGG, A. Demattei, 1000 en 1'5"; KING TRECE, A. Anacona, 800 en 49"2/5; RECADO, J. Lococo, 700 en 43" 2/5; PALOPALITO, R. Colman, 2200 en 2'26", últimos 1500 a la par de FIAMMA, O. Pellegrini en 1'39", dominó la segunda; UNITARIA, J. Varela, 700 en 44"; SANTILLAN, E. Defeso y JABALISTA, A. Díaz 900 en 56"4/5; ALALA, O. Cosenza, 1000 en 1'4"2/5; FILETERO, E. Olguín y ES GUAPA, O. Cosenza, 800 en 49";

EL ABROJITO

BERNARDO DE IRIGOYEN Y MEXICO

NECESITA UNA VOZ FEMENINA PARA EL TANGO

Durante los meses de febrero y marzo seleccionará dos cancionistas y donde el público será el único jurado. El certamen se hará de lunes a jueves y la inscripción será a partir de esta noche de 22 a 4.

1º premio: 2 meses de actuación 40.000 pesos por mes
2º " 1 mes " " 30.000 "

ADEMAS, DOS MEDALLAS DE ORO DONADAS POR LA REVENTA DEL DIARIO CRONICA

Para alentar a las participantes estarán presentes directores y cantantes consagrados en el tango.

Y TODAS LAS NOCHES SIGUE EL EXITO DE LOS CANTORES

JORGE CASAL y RODOLFO DIAZ

Cuarteto M. IOPPOLO — Jazz DE SIMONE

Y AHORA *Refrigeración*

HIPODROMO DE SAN ISIDRO

ANTICIPANDO EL MARCADOR DE LA 6ª CARRERA

I	22
II	5
III	17
IV	4

Performances

2201
L. P. 22 3 64
(Pista pesada)
1000 — 1'1"3|5
1 R. Cédula 55
2 V. Loca 55 pz
3 Teodosia 55 1¼ cp
4 Eddy 54 ¾ cp
5 Margarine 55 ½ cz
6 Famia 55 3¾ cp
7 Llamada 55 ½ cp
U Tucamia 55 6¾ cp

2640
Pal. 28 6 64
(Pista normal)
1100 — 1'5"4,5
1 C. Linda 56
2 Boniza 56 2½ cp
3 Salubre 56 ¾ cp
4 Miltha 55 ½ cp
5 Ruempa 56 1½ cp
6 Abilene 56 ½ cz
7 Elitea 55 2 cp
8 Vidr'da 56 2½ cp
9 Esplidad 55 ½ pz
10 Chirigota 56 el pz
11 La Cirila 55 el pz
12 Poti 56 ½ cp
13 Sabiniana 56 cz
14 Rempuja 56 ½cp
15 Noon Bell 55 2 cp
16 Desirable 56 la cz
17 G'rigote 55 ¾ cp
18 Vane 56 ½ cp
19 P'nnette 56 1 cp
20 M. Paris 56 7 cp
21 T. Tardi 55 1 cp
U Chich'ra 55 ½ cp

2816
Palermo 9-8-64
(Pista húmeda)
1800 — 1'50"4|5
1 Cachudo 56
2 Talo 56 hc
3 Carino 56 8½ cp
4 B mador 55 1½ cp
5 Filólogo 56 1½ cp
6 Rondó 56 9 cp
9 Paduano 54 9 cp
U Cirizón 56 4½ cp
7 Harbur 56 3 cp
8 Onix 56 1½ cp

2838
Pal. 16 8 64
1600 — 1'38"3|5
1 Flamma 57
2 Caperucita 57 cz
3 L. Story 56 2 cp
4 Ruempa 56 cz
5 En Lata 57 7 cp
6 L.Corona 56 ½ cz
7 Climática 56 1 cp
8 S. Good 56½ ½ cp
9 Ledania 56 2 cp
10 Priorite 56 10 cp
11 M. Trece 57 2 cp
12 Frugalidad 57 nc
U Rance 57 v cp

2905
Palermo 30-8-64
1800 — 1'49"2|5
1 Elobey 54
2 Rochefort 56 cz
3 El Chuzco 56 ½ pz
4 Pichup 56 8 cp
5 F. Bueno 56 ¾ cp
6 Terribu 54 1½ cp
7 Dg. Trece 53 1 cp
8 Markman 56 2½ cp

2957
La Plata 13-9-64
2100 — 2'14"3,5
1 Mares 56
2 F'rentin 56 6¼ cp
3 P.Me 56 1¾ cp
4 Istmo 56 4¼ cp
5 D.Trece 56 2¾ cp
6 C'ngolito 56 ½ cp
U T.Rolex 56 9¼ cp

2958
La Plata 13-9-64
1400 — 1'27".
1 Wisdon 56
2 R'urador 56 7¼ cp
3 S'hazol 56½ 1¼ cp
4 V.Chico 56 1½ cp
5 H M'ono 56 2¼ cp
6 S.Real 56½ 1¼ cp
7 Strático 56 5¾ cp
8 H.Boy 56 2½ cp
9 Mickie 56 1 cz
10 Lebrel 56½ 3¾ cp
11 Impish 56 1½ cp
12 Juego 56 3 cp
13 Tuto 56 2 cp
14 M'chichi 56 2¾ cp
15 Tucaso 55½ 7 cp½
3126
Pal. 24/10/64
Pista normal
(1.100 mts. 1'5"3|5)
1 Enconosa 56
2 B Puzzle 56 4 cp
3 Des'dida 56 1 pz
4 Misabel 56 1½ cp
5 Retia 56½ 1 cz
6 Forrada 56 ½ cz
7 Abstracta 56 ½ cp
8 P Imp 56 1½ cp
9 Docha 56 ½ cp
10 Doralisa 56 1½ cp
11 Todosia 56½ hc
12 Salvame 56 ½ cp
13 R. Girl 57 ¾ cp
14 Hipnosis 56 1 pz
15 Leontine 56 hc
16 Sing'ña 56 2¼ cp
17 Marg'ne 56½ 3 cp
18 Fo Kien 56 2 cp
19 Tesira 56 3 cp
20 Comic 56 1 pz
21 Tabina 56 1½ cp
U Spinet 56 vc
3131
Pal. 24/10/64
Pista normal
(1 600 mts 1'37")
1 Se Fue 56
2 Blend 56 3 cp
3 Resoplo 56 3 cp
4 P. P'lais 56½ 2 cp
5 N. Quick 56 2 cp
6 T. Tch. 56½ ½cp
7 Pa'llón 56 2½ cp
8 S.M'no 56½ ¾ cp
9 Zanfer 56 3 cp
10 Neander 56 11 cp
U Soloapan 56 8 cp
3189
Palermo 7-11-64
Pista normal
1600 — 1'38"3|5
1 Sudden 56
2 P. Palais 53 ¾ cp
3 C. N'gro 56 5½ cp
4 Guapote 56 ½ cz
5 B. Boy 56 1½ cp
6 T. Tschin 56 ½ cp
7 A'lengo 56 ¾ cz
8 Mocambo 56 1 pz
9 Carino 56 1 pz
10 Tarareo 53 ¾ cp
3195
La Plata 8-11-64
Pista Normal
2200 - 2'23"3 5
1 Amigo Leal 56
2 Fablero 54 1¾ cp
3 Conser'do 56 ¾ cp
4 Onix 52 la cb
5 Jutland 56 4 cp
6 Nitron 54 2½ cp
7 Batanero 53 la cb
8 Arist'co 52 2¾ cp
9 Ca'tun 56 11¾ cp
10 Mickle 56 ½ cb
11 Dimitri 56 4 cp
U Pinamar 52 vs cp
3219
Pal'mo 11|11|64
Pista normal
1600 — 1'37"2,5
1 A. Jonés 56
2 Mentiroso 56 4 cp
3 Vaquerito 56 1 pz
4 Lamento 56 ½ cp
5 Sul'zol 56½ ¾ cp
6 Papelero 56 1½ cp
7 Barval 56 1 cp
8 Agilon 56 1½ cp
U Beneficio 57 v cp
3249
Pal. 15-11-64
(Pista normal)
1600 — 1'38"1|5
1 Basto 56
2 C.White 56 4 cp
3 P'mit Me 56 ½ cp
4 P.Galop 56 4½ cp
5 Zanfer 56 1 cp
6 Eniris 56 1½ cp
7 Sol'pan 56 1½ cp
8 Gitanazo 56 ½ cz
U Redepente 56 7 cp
3256
L. P. 19|11|64
(Pista húmeda)
1600 — 1'40"4,5
1 Rey Puesto 56
2 S. Marino 56 3¼ cp
3 Patrifar 52 3¾ cp
4 Rezongón 56 ½ cz
5 Mocambo 56 1½ cp
6 Resur'te 53 1½ cp
7 Tonibrun 52 ¾ cp
8 Topalo 56 1¼ cp
9 S. Fredes 54 1 cp
10 Molinello 56 2 cp
11 Ne'taqui 56 3½ cp
12 Slang 56 1 cp
13 Nitrón 55 ¾ cp
14 Pa'mo 56 1¼ cp
U P. Hachado 52 2 cp
3283
S. I. 22|11|64
(Pista normal)
2400 — 2'28"2|5
1 Stamp 58½
2 Mapache 56 ½ cp
3 Pretón 53 ¾ cp
4 Correo 55 6 cp
5 Atahualpa 53 1 cp
6 Bellow 56 2 cp
3291
Paler. 28 11 64
(Pista normal)
1800 — 1'49"2|5
1 Blend 56
2 Filetero 56 5 cp
3 P. Galop 56 3 cp
4 Oban 56 7 cp
5 Lamento 56 ½ cp
6 M.Santa 56 2 cp
7 Bestial 56 2½ cp
8 Somersert 56 1 cp
9 Tanterito 56 2 cp
10 Zanfer 56 1 cp
11 Tarareo 56 7 cp
12 Paredón 57 6 cp
U Platerito 52 vs cp
3307
S. I. 29-11-64
(Pista normal)
1400 — 1'23"3|5
1 Cinerama 57
2 Fervor 57 ½ cp
3 M. Polo 57 2½ cp
4 Semifeo 57 el pz
5 P. Fisher 54 2 cp
6 Cat'mina 54 el hc
7 Espi'llo 57 el pz
8 Benevo'te 54 3 cp
9 Cocorito 57 v/min
10 Etrange 54 2 cp
11 Bar ham 57 1½ cp
12 Verg'so 57 2½ cp
13 Tebilio 54 2½ cp
14 Birloque 54 9 cp
U Zermatt 54 10 cp
3334
S. Isidro 6-12-64
Pista normal
1600 — 1'37"2|5
1 Abolengo 56
2 Sulfa'zol 52 la cp
3 Opener 56 2½ cp
4 Papelero 56 el pz
5 S. Circles 55 8 cp
6 Fosfo'te 53 ½ cp
7 Filetero 56 1 cp
8 Periplo 56 1½ cp
9 C. César 56 7 cp
10 Ser'ller 56 3½ cp
11 Helenio 56 ½ cp
12 Tonibrun 54 6 cp
U Lonton 56 3 cp
3336
S. Isidro 6-12-64
Pista Normal
1800 — 1'48"4|5
1 Pitturiero 57
2 P'isher 54 el hc
3 D.Mo ndo 54 4 cp
4 Yagues 57 2½ cp
5 S. Pérez 51 5 cp
6 Sunt so 57 1½ cp
7 Boleo 55 1½ cp
8 Clark II 54½ cz
9 Karazan 52 ½ cp
10 Ilex 54 4 cp
11 Ne'chal 50 el pz
3349
S. Isidro 8|12|64
(Pista normal)
1600 — 1'36"3,5
1 Doretta 56½
2 B.Jai'fe 54 1½ cp
3 Fan'ta 54 2½ cp
4 Torrens 56 1½ cp
5 Unimak 54 2½ cp
3351
S. Isidro 8|12|64
(Pista normal)
1800 — 1'48"1|5
1 Discurso 56
2 Prin'sito 56 ¾ cp
3 A. Jones 56 5 cp
4 El Clown 56 3 cp
5 V.Alegre 56 2 cp
6 Orpheo 54 1½ cp
U Devant 56 hocico
15V.Her'so 55 6 cp
U Tiberino 56 v|cp
3361
S. I. 12-12-64
1400 — 1'27"4|5
1 Ducado 56
2 S. Marino 56 1 cp
3 Escénico 56 ½ cp
4 Pa'lero 56 1½ cp
5 Avan'do 56 ½ c
7 Pabellón 54 pz
8 G.Kasim 55 ¾ cp
9 R Ber'jo 53 la cz
6 Fastidio 52 1½ cp
10 P'dano 56 2½ cp
U Tiberino 56 6 cp
3362
S. I. 12-12-64
Pista normal
1000 — 1'1"
1 Delilah 56
2 Tres Chic 56 2 cp
3 L.Mo'toria 56 pz
4 H.Queen 56 2 cp
5 Hipnosis 56 2 cp
6 Galatia 54 1½ cp
7 M.Mundo 52 ½ cp
8 S.Lass 56 1½ cp
9 Attente 56 ½ cp
10 Pere'na 56 1½ cp
U Maloca 56 7 cp
3372
Pal. 13-12-64
(Pista normal)
1100 — 1'4"
1 Fado 54½
2 T'plado 56 2½ cp
3 Castex 56 1 pz
4 B.Trago 56 2½ cp
5 C'talupe 52 ½ cp
6 Chatelec 52 2 cp
7 Semifeo 56 3 cp
J Lavanco 56 1 cz
2 Lapso 56 1½ cp
3.S. Circles 56 7 cp
4 C'rvado 56 4¾ cp
5 Ma'bito 56 3½ cp
6 Brigadin 56½ 7¼
7 T'hador 56 3¾ cp
8 N'ron 56½ 6¼ cp
9 El Muñe 56 3 cp
U Pinamar 52 1zc
3378
Pal. 13-12-64
Pista normal
1800 — 1'49"2|5
1 Y. Choncan 56
2 Mod'dor 56 1½ cp
3 Maq'velo 56 2 cp
4 Bucat 56 2½ cp
5 Ulogjo 56 ¾ cp
6 Jur'do 56 3½ cp
7 Oban 56 4½ cp
8 P.Galop 56 1½ cp
9 Randon 56 2½ cp
10 Gorila 56 2 cp
U Barandazo 56 5 cp
3382
L. Plata 17|12|64
Pista normal
1200 — 1'15"
1 Viviene 56
2 Shalda 56 3 cp
3 E. Girl 56 ¾ cp
4 Pañola 56 2¼ cp
5 P. Mar 56 ¾ cp
6 C. Vieja 56 v|cp
7 Tunicela 56 1 cz
8 N. Clara 56 ½ cz
9 Pintina 56 2¼ cp
10 Plena 6 cp
11 Ramveta 56 1 pz
12 T.M'len 56 4¾ cp
13 Mayty 56 4¼ cp
14 Regia 56 2 cp
15 P. Rosa 56 v/cp
U M'tellana 54 3 cp
3384
L. Plata 17|12|64
(Pista húmeda)
1800 — 1'56"
1 Kasrilewke 54
2 Lapso 56 1½ cp
3.S. Circles 56 7 cp
4 C'rvado 56 4¾ cp
5 Ma'bito 56 3½ cp
6 Brigadin 56½ 7¼
7 T'hador 56 3¾ cp
8 N'ron 56½ 6¼ cp
9 El Muñe 56 3 cp
U Pinamar 52 1zc
3388
S.Isidro 19|12|64
(Pista normal)
1000 — 59"1,5
1 Tandilia 57
2 Camama 57 cab
3 Pati 56 3 cp
4 Tamisa 54½ ¾ cp
5 Sabiniana 57 1 cp
6 E. Bonita 57 1 pz
7 L'gueville 57 1½c
3392
S.Isidro 19|12|64
(Pista normal)
1000 — 57"3|5
1 Rubencito 53
3 Cupido 56 ½ cb
2 Borial 55 ½ cp
4 Medievo 53 2 cp
5 Trapecio 56 1½ cp
6 S Gatte 56 4½ cp
3402
L. Plata 20|12|64
1400 — 1'29"
1 Graciable 53 —
2 Br'dito 56 ½ cp
3 Dr. Raúl 52 el pz
4 H'vestman 56 2 cp
5 Mickle 56 v/cp
6 Lorenzo 56 5½ cp
7 Ap'char 52 el pz
8 E. N'n 52 1¾ cp
9 C'reto 56 2¾ cp
10 El Beni 52 1¼ cp
11 Hutia 56 ½ cp
U L. R'chos 52 v/cp
3408
Pal. 20|12|64
(Pista normal)
1600 — 1'37"
1 Longstown 54½
2 Alcatraz 50 ¾ cp
3 Nectarea 54 ½ cp
4 Yagues 53 2 cp
5 Bellow 54½ ¾ cp
6 Fide 53 6½ cp
7 Radar 51½ 1 cp
U Dash 50½ 10 cp
3421
L. Plata 23|12|64
P. Nor. 1600 1'38"4,5
1 L. Orientales 57 —
2 Fumat 57 4¼ cp
3 Bulpret 56 4 cp
4 Guapote 56 1¾ cp
5 A. Leal 56 1½ cp
6 Ducado 56½ el pz
7 Salón 56 1¾cp
8 El Men'so 56 3½ cp
9 The Rolex 56 ½cp
10 Ar'lejos 56 3½ cp
U Cañadito 56 2 cp
3423
Pal. 26|12|64
Pista Normal
1600 — 1'39"4|5
1 Corneta 56
2 Croquiñol 56½ 3c
3 W. Hill 56½ 5 cp
4 Poti 56 1½ cp
5 Sarabande 56 1 pz
6 Savia 56 2 cp
7 Abdulita 56½ 1 pz
8 Prettines 56 1 cp
9 L.P'pineta 56 1½c
10 Isera 56 ¾ cp
11 R. Lass 56 ¾ cp
12 G.Soberana 54 ½c
13 Whiskeria 56 2 cp
U D Lane 53 v|cp
3427
Pal. 26|12|64
(Pista normal)
2200 — 2'17"
1 Dubila 51
2 Daydream 54 2½c
3 Icona 57 3 cp
4 Roquete 51 1 pzo
5 Yaila 54 1 pzo
U N.G'ynne 51 ¾ cp
3428
Pal. 26|12|64
Pista Normal
1600 — 1'37"1|5
1 Megatón 56
2 C. Negro 56 4½cp
3 S. System 56 3 cp
4 P. Palais 56 3½ cp
5 Avanzado 56 2½c
6 Acestes 56 1 pzo
7 Juram'tado 56 ½ p
8 Papalero 56½ 4cp
9 Alala 56½ ½ cp
10 Rosano 56 2½ cp
11 O'Clock 56½ 1½c
12 C. White 55 ½ cp
13 Tipper 54 hoc
U Quiche 56 v|cp
3435
L. P. 27|12|64
(Pista normal)
2200 — 2'22"2|5
1 Batanero 53

HOTEL SINCLAIR
HABILITADO - UNICO EN PALERMO POR SU UBICACION
AIRE ACONDICIONADO, MUSICA, TELEFONO,
DISCRECION Y FACIL ESTACIONAMIENTO
SINCLAIR 3072 — T. E. 71-7182
A Metros Hipodromo y 200 Metros Avda. Libertador 3800

UN ESPECIAL PARA LA

Puede Lograr su Quinta Victoria

Un "especial" sirve de base al programa de mañana en San Isidro. Es un encuentro de la recta de poca importancia, y perderá atractivos por la superioridad de Ma Cocotte, elemento muy veloz que termina de ganar por "muerte" una prueba similar, donde superó por media docena de cuerpos a Lapataia, y por mayor margen a Stamura, Co Star, Hejira y Mon Beguin, en 57"3|5 para el kilómetro. Pudo haber ganado por mayor margen y empleado menor tiempo si su jockey lo hubiera deseado, de manera que se descuenta su nuevo éxito, que vendría a ser el quinto de su campaña en diez presentaciones.

MATEMATICAS TURFISTICAS

1ª CARRERA

Descawar	79 68
Climá.tica	76 65
R. Lass	72.37
B. Roja	70.89
Nube O.	67 32

2ª CARRERA

Naiad	72.70
Ña Luz	68.20
(Resto, debuta)	

3ª CARRERA

Griterio	86.90
By T'Way	83.90
Sulfatiazol	80.14
Resoplo	78.00
Vaquerito	74.98
El Ma'ton	73.40

4ª CARRERA

Fervor	80.97
Mapache	80.60
Cha'pagne	78.70
Retr'chero	76.25
Yaila	75.76

5ª CARRERA

M. Cocotte	85.40
Inflexible	84.75
Stamura	82.15
M. Beguín	76 58
Veronita	(No está registrada

6ª CARRERA

Nitrog'da	77.60
Magistra	75.00
Katina	74.20
Dusba	73.17
Reno'mée	72.34
Retia	71.40

7ª CARRERA

Revolt	84.50
Bestial	83.68
Fastidio	83.57
Escénico	79.57
P. Galop	73.20
Sauce Real	71.95

8ª CARRERA

S. Pérez	83.00
D. Moh'do	82.79
Punisher	81.65
Mapache	81.10
P. Dreams	80.75
P'ky Boy	80.37

9ª CARRERA

C. Negro	88.50
Boni I	86.70
Ulogio	83.75
Sudden	82.83
Cachudo	82.20
Fumat	81.25

TIENE UNA FIJA...

CON FERVOR. Oreste Cosenza, que está en racha, tiene una fija en la cuarta carrera.

PROGRAMA COMPLETO PARA MAÑA

1ª Carrera — Pr. SOLITARIA — 1800 Mts. — A las 13.—

4 Ult. Perf.	ANOTADO	Perf. o'c.		JOCKEY	e. k.	PADRE-MADRE	CUIDADOR
0S 0L 3L 0P	1 PELICULA	3532	9	A.López	4 57	Pájaro-Borl	R.Fredes
0P 0P 3L 4L	2 PRIORITE	2838	1	N.Fernández	4 57	Argur-Pioja	R.Pena
2L 2L 0L 6L	3 N. OBSCURA	3548	4	C.Botta	4 57	Singapur-N. Clara	L.A.Sánchez
0P 6S 5L 0S	4 ABDULITA	3423	3	J.Lozano	4 57	Abdul-Garúa	O.P.Sosa
4S 5S 0S 0L	5 BORLA ROJA	3532	5	M.Carranza	4 57	Sha'peare-K'tradanza	F.A.Costa
0P 0S 0L 0P	6 VANE	2640	6	L.Camoretti	4 57	Montellano-Vanessa	J.R.Lofiego
0P 3S 4S 0P	7 RES. LASS	3423	10	A.Etchart	4 57	Parral-Resolution	A.L.Salvati
2S 0P 3L 0S	8 CLIMATICA	3490	7	no correrá	4 57	Clodomir-Candelita	L.A.Florio
0S 3S 5S 2L	9 DESCAWAR	3388	2	V.Cejas	4 57	Undikar-Desca	V.Capparelli
—	10 AMURA	—	8	R.Alzamora	4 57	Suspect-Michunga	M.Acosta

Cand.: AMURA (10) Enem.: Resolute Lass (7) Sport: Borla Roja (5)

2ª Carrera — Pr. TROMPETADA — 800 Mts. — A las 13.40

—	1 YUVARITA	—	1	R.Alzamora	2 55	J. Honor-Yuvatada	A.E.Elmen
—	2 CIBERIANA	—	8	R.Rodríguez	2 55	Circo-W. Emily	P.Bennasar
5S 5S	3 ÑA LUZ	3541	7	H.Anacona	2 55	D. Cesáreo-Lo'light	A.Diaz
—	4 (L. CH'PAGNE	—	2	A.Etchart	2 55	Tirreno-Ch'mpola	A.L.Salvati
—	5 (L. BRUJA	—	9	J.Torres	2 55	Tirreno-Brujazul	Idem
—	6 ARISTOCRACY	—	3	H.Bouley	2 55	A. Night-Trapecista	V.Reviriego
—	7 CADENCE	—	4	A.Sánchez	2 55	Arist'nes-C'denciosa	R.J.Fuentes
5S	8 (NAIAD	3517	5	H.Cinfardini	2 55	Sideral-Aquiform	I.Lapistoy
—	9 (DAYSTAR	—	6	R.Zapata	2 55	Seductor-G. Star	Idem

Cand.: Naiad (9) Enem.: Cadence (7) Sport: La Champagne (4)

3ª Carrera — Pr. JUVENCIA — 1800 Mts. — A las 14.30

EN ESTA CARRERA COMIENZA LA APUESTA TRIPLE

3S 6S 6P 2S	1 SULFATIAZOL	3645	2	J.Walsh	3 56	Sibelius-Maraquita	I.S.Galván
—	2 NYLANDER	—	16	R.Alzamora	3 56	Richer-Nyleptha	M.Gervasoni
3L 5S 2L 4L	3 LAPSO	3528	8	no correrá	3 56	Retrial-La Novia	A.S.Castro
0P 0P —	4 RANDOM	3378	11	R.Zapata	3 56	Atabor-Venturada	A.A.Jacoby
0L 0L 0L 0P	5 ELIAT	3550	9	A.Pellegrino	3 56	Embargo-Tarsette	A.Pellegrino
0S 5P 5P 5P	6 SERRALLER	3334	14	P.Bustos	3 56	Tamurejo-Sarawak	E.J.Solari
—	7 NO LIMIT	—	5	no correrá	3 56	Birón-Tonadilla	J.Sabelli
3P 4P 0P 0P	8 RESOPLO	3131	7	J.Rolón	3 56	Resuello-Ruralista	E.Cassaigne
0S 0P —	9 FABI	3467	13	E.Saavedra	3 56	Académico-Nutrida	M.Alvarez
—	10 BRINDISI	—	18	J.Torres	3 56	Branding-G. Day	A.L.Salvati
5S 5S 3P 3P	11 BY THE WAY	3539	6	R.Encinas	3 56	Bantam-My	T.Arana
2S 2S 3S 4P	12 GRITERIO	3539	3	R.Vario	3 56	Expeditious-Gritona	J.P.Ojeda
0S 0S 0L 4P	13 HOYITO	3449	4	P.Sierra	3 56	Hyphen-Elogiada	R.A.Cortez
0L —	14 SAINT JAMES	3256	15	no correrá	3 56	Paradiso-Sanidad	I.Guerrero
5P —	15 ENIRIS	3249	19	O.Chamorro	3 56	Enigmatic-Ristra	F.Martin
0S 3L 0L 0S	16 PATRIFAR	3497	20	A.Longo	3 56	Faraón-P. Laura	A.Hernández
0P 6P 5P 4S	17 JURAMEN'DO	3428	1	C.Sauro	3 56	Sculptor-H Speed	R.A.Ghighiotti
3S 6S —	18 EL MANOTON	3449	12	no correrá	3 56	Aristo'nes-D'netta	R.J.Fuentes
3P 2P 4P 0P	19 VAQUERITO	3219	17	H.Cinfardini	3 56	Baradero-Vaq'ra	L.Casino
1L 6L 3L 6L	20 CONSERVADO	3384	10	P.Tárrago	3 56	N. La R'ca-C'tificada	J.G.Della

Cand.: JURAMENTADO (17) Enem.: Griterio (12) Sport: By the Way (11)

4ª Carrera — Pr. PALANCA — 1600 Mts. — A las 15.20

EN ESTA CARRERA CONTINUA LA APUESTA TRIPLE

1S 3S 0P 0S	1 CHAMPAGNE	3482	2	no correrá	5 58	Chivalry II-Rep'que	L.Sucone
2L 4L 2L 0L	2 RETRECHERO	3525	10	no correrá	6 58	Toreador-Infantería	R.Vera
3M 2S 1P 2P	3 MAPACHE	3283	5	R.Rutti	5 56	Again-Jenny Ass	A.García
3L 1L 5L 2L	4 RIBLON	3479	1	O.Brandi	5 56	C'worth-B. Ribbon	J.M.Boquín
0P 0S 4S 1S	5 SEMIFEO	3372	4	J.O.Baldo	5 56	C'worth-Se'inaria	A.C.Do'guez
2S 1P 3P 2P	6 FERVOR	3307	6	O.Cosenza	5 56	M. Tracks-Palúdica	P.González
0S 0P 4S 4P	7 ETRANGE	3307	8	O.Nardi	5 56	Penny Post-Exótica	E.L.Génova
5P 4P 2P 2P	8 YAILA	3427	7	no correrá	5 55	The Rabbi-Yvonne	R.A.Cepeda
0S 3S 0L 0S	9 VERGONZOSO	3482	11	R.Ramírez	5 53	Chivalry II-Verg'za	A.S.Alvariza
0S 0P 0S 0P	10 GAMBINO	3514	9	R.Rodríguez	5 53	Mirontón-G. Onda	P.Carabajal
0S 1L 0L 3L	11 UTRILLO	3547	3	B.Arturo	5 53	R. Line-La Grisette	J.A.Pregl

Cand.: FERVOR (6) Enem.: Mapache (3) Sport: Etrange (7)

5ª Carrera — Pr. MONSERRA (Esp.) — 1000 Mts. — A las 16.—

1S 1S 2P 3P	1 MA COCOTT	3494	5	R.Zapata	3 58	M. Tracks-M. Trésor	J.Lapistoy
3S 1S 4S 3S	2 STAMURA	3494	1	A.Etchart	4 56	J. King-Fastidiosa	J.C.Fer'dez
1S 3S 1P 4P	3 INFLEXIBLE	3511	2	R.Cinfardini	3 53	C. King-Escila	J.F.Penna
6S 1P 1P 3P	4 MON BEGUIN	3494	3	J.Torres	4 53	M. Tracks-M. Trésor	G.M.Wagner
4C 1C 4C 1C	5 VERONITA	—	4	R.Encinas	4 48	Pjquete-Vantage	F.Sarmiento

Cand.: MA COCOTTE (1) Enem.: Inflexible (3) Sport: Stamura (2)

6ª Carrera — Pr. BRIDE — 1000 Mts. — A las 16.45

EN ESTA CARRERA FINALIZA LA APUESTA DOBLE

0S	1 T. LOVE	3513	21	A.A.Do'guez	3 56	Testigo-Utilitaria	A.C.Do'guez
—	2 CUMELCALEN	—	10	R.Alzamora	3 56	Tatán-Bellezza	M.Gervasoni
0S	3 REAL YAYA	3171	2	O.Alem	3 56	K. Park-Yayita	M.Angueira

VELOZ MA COCOTTE

IA EN EL HIPODROMO DE SAN ISIDRO

5S 3S 2S 6S	4 KATINA	3543	18	H.Anacona	3'56	Theseus-Koureika	P.A.B'mano
2S 2S 6S 5P	5 RETIA	3516	15	J.Rolón	3'56	Esquilino-Retobona	C.Cassaigne
0S 0S 0S 0S	6 ABOMBADA	3450	14	J.O.Baldo	3'56	Bull Dog-Bonita	E.F.Bilbao
4S 3S 0P 2S	7 L. RACKET	3518	6	J.Romero	3'56	E. Ruler-Casuarina	S.Saini
0S — — —	8 D. CHIQUINA	3450	4	F.López	3'56	Livio-Yamilita	M Sosa
0S 5P 0S 0P	9 RENOMEE	3543	5	J.Torres	3'56	Pretexto-Renombrada	A.L.Salvati
— — — —	10 BOB STREET	—	16	X.X.	3'56	Como-H. Summer	A.E.Elnen
5S 0L 0L 6L	11 LAMDA	3465	8	P.Sierra	3'56	Birón-Obscura	R.A.Cortez
0S 5P 6P —	12 BRAGADA	3446	19	O.Pellegrino	3'56	Bonicate-Saskia	G.A.Cervi
0L — — —	13 REGIA	3382	12	A.Dematei	3'56	Dahir-Reliance	M.E.Martinez
0P 0P — —	14 DUPLONA	3525	1	R.Zapata	3'56	Sabroso-Diorita	A.S.Grassi
6P 0P 0P 0L	15 FORRADA	3126	13	no correrá	3'56	Bellman-Fortaleza	H.L.Cabral
2S 0P 0S 0L	16 (NITROGE'DA	3450	20	no correrá	3'56	Ne'nezzar-Femmina	J.Etchech'ry
0S 0S 0P 0P	17 (DUSHA	3543	11	C.Sauro	3'56	Sculptor-F. Salvaje	Idem
0S 5S 0P 0P	18 PEREGRINA	3362	3	M.Encinas	3'56	Barheim-Pinta	G.B'mano
— — — —	19 SINKAS	—	22	no correrá	3'56	Retrial-Emeraude	P.Carabajal
0S 4S 0L 3P	20 DORICIA	3543	17	no correrá	3'56	Deauville-La Zuliana	L.Spera
— — — —	21 CARMAGNOLA	—	23	E.Olguín	3'56	Le P. Prince-Caña	L.M.Pecci
4S — — —	22 MAGISTRA	3543	9	O.Richeri	3'56	Mangangá-Y. Buena	J.G.Della
0L 0L 0L 0L	23 TUCAMIA	2201	7	J.Cano	3'56	Tucano-Milonguera	M.Góngora

Cand.: MAGISTRA (22) Enem.: Retia (5) Sport: Dusha (17)

7ª Carrera — Pr. EDITH — 1800 Mts. — A las 17.30

6L 2L 3L 5S	1 S. CIRCLES	3528	15	J.Bolón	3'56	Le P. Prince-Orbita	S.L.Vega
0S — — —	2 APOSTADO	3539	17	H.Anacona	3'56	Apóstol-La Rajada	L.B.Sosa
4S 3S 4P —	3 ESCENICO	3513	1	I.Leguisamo	3'56	Birón-A. Scéne	F.D.Vitale
— — — —	4 WAFFLE	—	7	J.Lugrín	3'56	R. and Rule-P. Pié	A.T.Vazón
4S 2S 4L 0P	5 REVOLT	3539	20	N.Yalet	3'56	Apóstol-Estelle	S.García
0L 0S 0S 0P	6 CAPORETO	3402	10	R.Tavella	3'56	Loretano-Quinta	A.H.López
5P 5S 0S 0P	7 AVANZADO	3428	5	O.Cosenza	3'56	Bahión-Hoz	A.J.Giovanetti
0S 0E 6S 0S	8 FASTIDIO	3539	11	H.Bouley	3'56	The Rabbi-Fulena	V.Guarneri
6S 0S 0P 0P	9 FOSFO'CENTE	3334	19	L.Calvete	3'56	Seductor-Lucette	R.A.Cortez
6S 3S 0P —	10 BESTIAL	3539	6	J.Torres	3'56	Preclaro-Beocia	S.Lema
0S 0P — —	11 EL TRIO	3497	3	J.Martino	3'56	Metido-Salambó	R.V.Reta
0S 0P — —	12 PADUANO	3361	13	J.Ortiz	3'56	Seductor-Pionia	A.S.Grassi
0L 0L 6P 4L	13 ARISTARCO	3195	14	X.X.	3'56	Sabroso-Afectiva	A.Calonje
5P — — —	14 MANO SANTA	3291	21	B.Arturo	3'56	M'martre-Sorcière	F.Martín
0S 0P 0L —	15 VENCEDOR	3513	2	no correrá	3'56	Theseus-Valeplata	J.Etchech'ry
0S — — —	16 GINECOLOGO	3492	18	J.Lago	3'56	Avro-M. Raya	M.Menéndez
5L 6L 0L 5L	17 SAUCE REAL	2958	9	O.Tévez	3'56	S. Viejo-Gayane	V.O.Cevaseo
0S 0P 0P 0L	18 JUEGO	3539	8	R.Zapata	3'56	Limburgo-Juliaca	G.Toledo
0S 0S 0P 0P	19 DIRECTO	3497	12	R.Villegas	3'56	Relumbrón-Diane	R.A.Pereyra
0P 3P 4P —	20 PETIT GALOP	3378	4	A.Etchart	3'56	Poderoso-Maly	I.Chaves h.
5L 0L 0L —	21 VISTOBUENO	3528	16	J.Fontela	3'56	Tudor-Vistabella	J.C.Ro'guez

Cand.: BESTIAL (10) Enem.: Revolt (5) Sport: Escénico (3)

8ª Carrera — Pr. DINASTIA — 2200 Mts. — A las 18.15

2S 1S 2S 6S	1 PUNISHER	3512	3	no correrá	4'57	C. King-Penitence	S.A.Sarachi
1S 5S 0P 0S	2 S. PEREZ	3547	12	J.Torres	4'57	S. Hassan-Serás	S.Lema
1S 3P 2S 2S	3 PINK DREAMS	3495	1	C.Sauro	4'57	Mr. Cube-P. Dawn	E.Labrador
1L 6S 4L 3L	4 ESCATIMO	3478	9	A.Etchart	4'57	Agazen-Escamona	L.de la Fuente
3M 2S 1P 2P	5 MAPACHE	3283	2	no correrá	5'55	Again-Jenny Ass	A.García
3L 1L 5L 2L	6 RIBLON	3479	6	no correrá	5'55	C'worth-B. Ribbon	J.M.Boquin
3S 0P 5P 0P	7 AY QUESI	3547	5	O.Tevez	4'54	A. Lug-Saladina	M.Alvarez
3S 3S 0P 4P	8 PLUCKY BOY	3472	8	O.Nardi	4'54	Madison-Plurabelle	M.M Sosa
0P 0S 0S 1S	9 DASH	3408	11	C.Abril	4'54	Farewell-Dadora	J.F.Penna
4S 2S 1P 3S	10 PELANDRUN	3495	7	R.Encinas	4'54	Imaginado-Andanada	A.L.Salvati
3S 1S 5P 6S	11 D. MOLIENDO	3336	10	O.Cosenza	4'54	D. Mac-Remolienda	G.M.Alvariza
1S 3S 3S 5S	12 CALIGULA	3557	4	no correrá	4'54	Card. King-Flavia	F.Ludovisi

Cand.: S. PEREZ (2) Enem.: Pink. Dreams (3) Sport: Don Moliendo (11)

9ª Carrera — Pr. PARTICULA — 1600 Mts. — A las 19.5

6S 6S 2P 0P	1 ORPHEO	3351	13	J.Lugrín	3'56	R. and Rule-Ojal	A.T.Vazón
1S 5P — —	2 RAMITOS	3492	20	O.Nardi	3'56	Nabis-Passway	A.Grassi
4S 3S 1P 6P	3 ALAN JONES	3493	19	J.Lococo	3'56	A. Night-M. Bonita	L.Saccone
5S 5P 4S 6P	4 UNIMAK	3349	14	C.A.Do'guez	3'56	Unico-Parapet	C.A.Do'guez
1L 0L 0L —	5 BATANERO	3435	3	O.Brandi	3'56	T. de Espadas-Buena	C.Doll
0S 1P 2P 2P	6 HAXIX	3456	11	R.Tavella	3'56	Hyphen-Macolla	M.Gervasoni
2S 5P 1S —	7 BORIAL	3392	7	A.Etchart	3'56	Bonicate-Cholola	J.C.Lázzari
6S 1P 2P 4S	8 PERISTILO	3523	21	J.Ubaldón	3'56	Estampido-N. Fresca	L.A.Ferro
4S 2L 1S 3P	9 H. Y PATRIA	3456	2	R.Butti	3'56	Espumoso-Honrilla	N.De Andrea
1S 2S 2P 4S	10 CERRO NEGRO	3539	12	O.Cosenza	3'56	Atlántico-S. Bella	P.P.Artigas
5P 6P 4L 1L	11 FEO BICHO	2905	15	C.Abril	3'56	Fierabrás-R. Clover	W.Do'guez
1P 6P — —	12 SUDDEN	3189	17	J.Torres	3'56	G. Stream-S. Justice	V.H.Santos
1P 6P — —	13 (CACHUDO	2816	18	R.Zapata	3'56	RomanticCacheuta	J.Fregonese
0L 4L 0P 1L	14 (EL MEN'ROSO	3421	9	E.Navarro	3'56	Casanova-Efeba	Idem
1S 2S 2S 0L	15 LUCRADO	3497	10	N.Yalet	3'56	Guatán-Lurian	R.A.Cortez
5S 1S 0S 6S	16 MARIANITO	3523	4	O.Tévez	3'56	Mangangá-Tataibá	J.F.Penna
2S 1S 5P 4P	17 LAMENTO	3456	8	R.Alzamora	3'56	Rugosa-Laica	D.Rodríguez
5S 6P 4S 6P	18 PICHIN	3456	1	C.Sauro	3'56	Icario-Pichina	A.Cordinali
6L 2L 3L 2L	19 CHINGOLITO	2957	6	no correrá	3'56	Hokusai-Milgracias	A.H.Arias
3S 2L 1L —	20 FUMAT	3493	16	P.Tárrago	3'56	Branding-F'mentera	O.J.Garrido
1L 5P 4P 2L	21 ULOGIO	3430	5	A.García	3'56	Unico-Romántica	O.Puente

Cand.: CERRO NEGRO (10) Enem.: Ulogio (21) Sport: Fumat (20)

Inflexible es Enemiga Brava

No obstante la superioridad de Ma Cocotte, posee mucha chance la Inflexible de Penna. Hace pocos días ganó de punta a punta en 58"3|5, superando por tres largos a Ischia, que ganó a renglón seguido. La defensora del Chospa siguió su training en gran forma, y todo hace suponer que producirá otra performance destacada y con ella la dupla está asegurada.

Completan la lista de participantes Stamura, que es tan veloz como irregular y a la que costará ganarle si le "sueltan"; Mon Beguin, que llegó cola de Ma Cocotte en su reciente presentación y que no ha hecho nada para suponer en milagros,

Lo que Destaca la Información

El mejor candidato
Santos Pérez
Doblete probable
Naiad
Cerro Negro
Para la triple
Juramentado
Fervor
Magistra
El dato del reloj
Bestial

UNA ACLARACION

El cuidador Ramón Predes, pidió una aclaración para su pupila Película, que intervendrá en la primera carrera de mañana en San Isidro. El citado profesional no quedó conforme con la actuación de la hija de Pájaro al correr por última vez

Ejercicios de La Plata

(Pista normal)

, CIPRIANO, N. Yalet y LIVIO DRUSO, peón, 1400 en 1'29" 2|5; HUINCA RUCA, V. Intelizano, 1500 en 1'34" 3|5; ESPARTACO, S. Maciel, 1400 en 1'32"; CORREITAS, C. Sobral, 2200 en 2'27" 2|5; LUGARDON, F. Echagüe y VIGUATAN, H. Rúa, 1000 en 1'1" 3|5; EMBOLLA, A. D'Aponte, 1000 en 1'3"; BOSCOSA, J. Corso, 1000 en 1'1" 3|5; PRETINESS, V. Cejas, 1400 en 1'30"; EXAMPLE, O. Brandi, 1000 en 1'3"; JOLL, D. Torrillas, 1300 en 1'24" 2|5; BELLE DANCE, C. Sobral, 1300 en 1'24" 2|5; FLORENTIN, N. Yalet, 1600 en 1'44"

MA COCOTTE se destaca netamente en los 1000 metros del premio especial Monserga, a disputarse mañana en San Isidro.

2 Blend 56 1 cp
3 Fumat 56 4 cp
4 A.Jones 56 1½ cp
5 T'galindo 56 5 cp
6 Y.C'nca 56 1½ cp
7 Conete 56 3 cp
8 N.Quick 56 2 cp
U T'sandino 56 4 cp

3511
S. I. 10|1|65
(Pista normal)
1000 mts. — 58"3|5
1 Inflexible 53
2 Ischia 53 3 cp
3 Ruempa 54 4½ cp
4 P. Royal 53 ½ cp
5 Delilah 53 1½ cp
6 Acadinax 49 1 hc
7 Despr'dida 50 2 cp
8 Imria 56 ½ pz
9 Fott 51 4 cp
10 Dote 56 ½ cp
11 Undina 54 3½ cp

3512
S. I. 10|1|65
(Pista normal)
2200 mts. — 2'17"2|5
1 Princesito 51
2 Punisher 49 ¾ cp
3 Bellow 49 2 cp
4 Moontrip 52 1 cp
5 El Clow 51 ½ cp
6 Cumill'go 49 4 cp
7 S. Crystal 53 ¾ cp

3513
S. I. 10|1|65
(Pista normal)
1800 mts. — 1'51"3|5
1 Coatí 56
2 C. Negro 56 1 hc
3 Permit Me 56 4 cp
4 Escénico 56 1 pz
5 B'tiWay 56 7½ cp
6 Chingote 53 1½ cp
7 Aquilón 53 4 cp
8 Calnegro 56 4 cp
9 Pilgrin 52 ½ cp
10 V. Amigo 56 4 cp
11 Vencedor 56 1 hc
12 E Rondín 56 ½ cp
13 C'César 56 1½ cp

3514
S. I. 10|1|65
1400 mts. — 1'24"3|5
1 Marinage 57
2 Núcleo 54 1½ cp
3 Cm'man 51 1½ cp
4 Metepata 51 1½ cp
5 Express 51 1 hc
6 Bruno 54 2½ cp
7 My Chap 51 ¾ cp
8 Sunt'so 57 2½ cp
9 Nect'reo 57 1½ cp
10 Gambino 52 ½ pz
11 Fide 57 1 cb
12 Gamay 50 1½ cp
13 Arg'nto 54 ½ pz
14 F.Star 54 ½ cp
15 Chatelet 48 5½ cp

3516
S. Isidro 16-1-65
(Pista fangosa)
1400 — 1'28"
1 Tres Chic 56
2 Retia 56 1½ cp
3 Katina 56 1½ cp
4 R.Malal 56 5 cp
5 C.Dina 53 ½ cz
6 Ch'C'leta 56 el pz
7 Génova 56 3 cp
U I.Machú 56 v|cp

3517
S. Isidro 16-1-65
(Pista fangosa)
800 — 48"1|5
1 Aprobación 55
2 Geneva 55 2½ cp
3 Gentry 55 la cz
4 Diezma 55 2½ cp
5 Naiad 55 ¾ cp
6 Mi Cielo 55 1½ cp

3518
S. Isidro 16-1-65
(Pista fangosa)
1400 — 1'28"1|5
1 Ambulancia 56
2 B. Lady 56 4 cp
3 R'cación 56 2½ cp
4 L.Racket 56 2½ cp
5 Cuteña 56 1½ cp
6 P.d J'on 56 2½ cp
7 Tuchanga 52 el pz
8 L.Leave 56 4 cp
9 L|N|B'ta 56 1½ cp
10 Upstart 56 5 cp
U Natacha 56 v|cp

3523
S. Isidro 16-1-65
(Pista fangosa)
1600 — 1'38"4|5
1 Teruel 54
2 Lautaro 56 3 cp
3 Torrens 56 ¾ cp
4 El Clown 56 ½ cz
5 M'lanito 53 ½ cp
6 Peristilo 53 el pz
7 S.Gate 56 6 cp
U L|O'tales 56 3 cp

3525
L|Plata 17-1-65
(Pista húmeda)
1200 — 1'14"2|5
1 Chatelet 55
2 R'chero 50 2½ cp
3 Brola 54½ ½ pz
4 E'artaco 58 ¾ cp
5 Minsk 49½ ½ pz
6 H'tica 56½ 1½ cp
7 Birloque 50 1 cp
8 Ladero 51 1¾ cp
9 Estero 57 5¾ cp
U D'ldor 54½ 1¾ cp

3528
L|Plata 17-1-65
(Pista húmeda)
2100 — 2'15"3|5
1 S. Seven 56
2 Harper 54 1¼ cp
3 Lapso 56 ¾ cp
4 Jutland 56 7½ cp
5 V'bueno 53 v|m
6 S.Circles 56 1½ cp
7 C'arin 54½ 4¾ cp
8 L.Druso 50 v|cp
9 Spacaro 53 5 cp
U Paredón 56 v|cp

3532
S. Isidro 17-1-65
(Pista húmeda)
1400 — 1'28"
1 Poti 57
2 Reality 56 el hc
3 Dioli 56 5½ cp
4 B.Roja 57 1½ cp
5 G'arigote 56 el pz
6 M.V'toria 57 ½ pz
7 Lay 56 3½ cp
U Película 57 2 cp

3539
S. Isidro 17-1-65
(Pista húmeda)
1600 — 1'38"3|5
1 Cerro Negro 56
2 Criterio 56 2 cp
3 P.Mé 56 1½ cp
4 Revolt 56 1½ cp
5 B|t|Way 56 ¾ cp
6 Bestial 56 el pz
7 Fastidio 52 ½ pz
8 Catapún 53 ½ cp
9 Zanfer 56 4 cp
10 Filetero 56 1 cp
11 Estrépito 55 ½ cp
12 Juego 56 14 cp
13 Apostado 54 2 cp
14 A. Rey 52 2 cp
U M. Jhon 56 7 cp

3541
S. Isidro 23-1-65
(Pista normal)
800 — 45"3.5
1 Gentry 55
2 Guirnalda 55 3 cp
3 Querela 55 3 cp
4 Arirtza 55 3 cp
5 Na Luz 55 ¾ cp
6 Chalteur 55 5 cp
7 Isis 55 2 cp

3543
S. Isidro 23-1-65
(Pista Normal)
1000 — 58"3 5
1 Ch Charleta 52
2 M. Mundo 56 2 cp
3 Nihuilera 56 ¾ cp
4 Magistra 56 1 cp
5 Katina 56 1 cp
6 Marial 56 ½ cp
7 L'ueville 54 ¾ cp
8 Dusha 56 ½ cz
9 Sofocada 56 ½ cz
10 Renommée 56 1 cp
11 E. Rota 56 ½ cz
12 Capitolina 56 12 cp
13 Lay 54 ½ cz
14 R. Blonde 56 el pz
15 Cupilea 56 ¾ cp
16 S'pureña 56 ½ pz
17 Apo'i 56 1 cp
18 Tiranaza 56 1½ cp
19 T. Love 56 1 cp
20 Doricia 56 1½ cp
21 Rianclar 56 la cz
22 Mayti 56 ¾ cp
U Londa 56 v|cp

3545
S. Isidro 23-1-65
2200 — 2'16"4|5
1 Moderador 56
2 Harper 54 1 cp
3 S'fatiazol 55 la cz
4 Alalá 56 1 cp
5 Chingote 56 1½ cp
6 Bucat 56 1½ cp
7 Tritón 56 ½ cp
8 B'neficio 56 1½ cp
9 Carino 56 7 cp
10 Brigadin 53 2 cp
11 Detroit 56 ½ cp
12 Lontón 56 3 cp
13 Aliscafo 56 7 cp
U P.Montero 56 10 cp

3547
S. Isidro 23-1-65
(Pista normal)
2000 — 2'3"1|5
1 S. Pérez 57
2 Alcatraz 57 3 cp
3 Ay. Quesi 57 4 cp
4 S Pasha 57 ½ pz
5 Boleo 57 2½ cp
6 I.Quintín 57 ½ cz
7 Ilex 56 2½ cp
8 Comet 55 2 cp
9 C'idente 52 1½ cp
10 Utrillo 55 1½ cp
U Caminito 57 1½ cp

3548
La Plata 24-1-65
(Pista normal)
1600 — 1'41"1|5
1 Guarigote 57
2 N.Oscura 55 11 cp
3 Ro'dora 57 1¼ cp
4 Vitca'ia 57 1½ cp
5 Marna 53 ½ pz
6 Gl'sona 53 3¼ cp
7 Pipinette 57 cz
8 B. Noir 58 ½ cz
9 Repaga 57 3¼ cp
U W. Hill 57 1¼ cp

3550
La Plata 24-1-65
1400 — 1'28"
(Pista normal)
1 B. Fósforo 56
2 Aspero 56 2½ cp
3 Brandito 56 pz
4 Argón 56 ½ cp
5 E.N'man 56 1¼ cp
6 Dr.Raúl 53 2¾ cp
7 Cuidado 56 ½ cp
8 Eliat 54½ 2¼ cp
9 Escon'te 56 1¼ cp
10 Deportivo 54 cz
11 F.A'igo 56 12½ cp
12 D. Lino 53 1¼ cp
U Crítico 53 vs cp

3557
S. Isidro 24-1-65
(Pista normal)
2200 — 2'20"
1 Caligula 55
2 Ñango 57 2 cp
3 Atamisqui 55 1 cp
4 Pro'teo 57 2½ cp
5 V. Cold 54 ½ pz
6 Melocotón 56 pz
7 Bellarión 57 ¾ cp
8 Del Cerro 57 2 cp
9 S.Llorón 57 ½ cp
10 Lázaro 55 4 cp
U E.Pa'no 57 5½ cp

2 S.Cl'les 56 5¼ cp
3 Harper 54 5 cp
4 Cuidado 56 4 cp
5 Jutland 56 ½ cz
6 C'carín 56 6¾ cp
7 Dairen 54 ½ cp
8 Nitrón 55 6 cp
9 Bo'vicino 56 v|cp
U P. H'ado 56 v|cp

3446
S. I. 27|12|64
1600 — 1'39"
1 Contrita 56
2 L.G'aba 56 2½ cp
3 A. d'Cuba 56 1 pz
4 Sepiola 56 1½ cp
5 Toupet 56 Hocico
6 Katina 56 Hocico
7 Salvame 56 1 cp
8 Bragaua 56 1½ cp
9 Pid|Chou 56 2 cp
0 Adulta 56 1 cp
1 Uniraia 56 ¾ cp
U I. Machú 56 v|cp

3449
S. I. 2|1|65
2200 — 2'18"
1 Fablero 53½
2 Chingote 56 ½ pz
3 E. M'n 56½ 2½ cp
4 Catapún 56 1 cp
5 Bucat 56½ ½ cb
6 B'dín 56½ ½ cp
7 S'pan 56½ 2½ cp
8 H'yito 56½ 2½ cp
U Apparado 54 9 cp

3450
S. I. 2|1|65
(Pista normal)
1000 — 58"4|5
1 Pepsy 52
2 N'genada 54 3 cp
3 L. R'cket 56 ¾ cp
4 Sofocada 56 1 pz
5 S'pureña 56 1 cp
6 Ch'lita 56½ ½ pz
7 F. B'ne 56½ ½ cp
8 N. T'cal 56 ¾ cp
9 C'vingia 56 ½ pz
10 Encarada 56 2 cp
11 Abombada 56 1 cp
12 L. Leave 52 ½ pz
13 T'nga 53½ 1½ cp
U D. Ch'ta 54½ 6 cp

3456
S. I. 2|1|65
1600 — 1'36"3|5
1 Torrens 56
2 Lamento 56 5 cp
3 Se Fue 56½ 1 cb
4 H.yPatria 56 1 pz
5 Pichin 56 ½ pz
6 Guapote 56 1 cp
7 Haxix 56 6 cp
8 S. Way 53 3 cp
9 M.y Cielo 56 ½ pz
U Mobú 56 1½ cp

3465
S. I. 3|1|65
Pista Normal
2200 — 2'19"1|5
1 Elly 56
2 Ma.Griffe 56 2 cp
3 Limoges 53 9 cp
4 G'bricile 52 1½ cp
5 Lambda 56 7 cp

3467
S. I. 3|1|65
(Pista normal)
1600 — 1'39"1|5
1 Maquiavelo 56
2 Criterio 56 ½ cb
3 Bestial 56 4 cp
4 Tritón 53 1½ cp
5 Lapso 56 hc
6 S'tiazol 56 2½ cp
7 A'trador 52 1½ cp
8 A. Rey 56 8 cp
9 G.K'm 55½ 2½ cp
U Fabi 56 3 cp

3471
S. I. 3|1|65
1000 — 59"3|5
1 Eumenide 56
2 M. Mundo 56 4 cp
3 Hipnosis 56 ¾ cp
4 Marial 56 1 cp
5 Rianclar 52 ½ pz
6 H. Queen 56 3 cp
7 Shalda 54 1 cp
8 Jabalista 56 ½ cp
9 L.N B'ta 53 ¾ cp
10 Huairá 53 1½ cp
11 Apo'i 53 ¾ cp
12 Upstart 56 5½ cp
13 Allure 56 hc
U R. Yaya 52 7 cp

3472
S. I. 3|1|65
1600 — 1'37"
1 Bibilone 57
2 Nectáreo 57 5½ cp
3 P. Boy 54 1 cb
4 R'partidor 57 1 cb
5 Egeo 54 2½ cp
6 Atila 54 ½ cb
7 Ch'arrón 57 1 pz
8 Snowy 51½ 1 cp
9 Alcatraz 54 3 cp
10 A'turado 55 2 cp
U Britano 57 1½ cp

3478
La Plata 6-1-65
1800 — 1'54"3|5
1 Escatimo 57
2 Lutin 56, 1¼ cp
3 Estellón 56, ½ cp
4 Retozón 56, 4 cp
5 Que Fuego 56, 3 cp
6 G. Voice 56, 1 cb
7 Cl'blanco 56, ½ cb
8 Collado 56, 1½ cp
9 Z. Peter 54, 3¼ cp
U. Benjamín 54, 2 cp

3479
La Plata 6-1-65
2200 — 2'20"
1 Cocorito 52½
2 Pedroefe 59, 4¾ cp
3 Riblón 56, ½ cp
4 Laberinto 56, ¾ cp
5 Arte 56, ½ cb
6 Stellius 56, 5¼ cp
7 Pred'nio 56, 7½ cp
8 Confidente 56, 3 cp
9 Birloque 56, 5¾ cp
10 Bandal 50, 2 cp
U. Rumb;co 53½, 1 pz

3480
La Plata 6-1-65
1600 — 1'39"3|5
1 Ulogio 56
2 Brandito 56, vs cp
3 Corrigan 56, 2¼ cp
4 Super'tico 56, 4 cp
5 Mañero 56, 1½ cp
6 S. Fredes 54, 3 cp
7 E.Nor'an 56, 2½ cp
8 Bonvicino 56, 4 cp
9 Nitrón 56½, vs. cp
U. Topalo 55, ½ cb

3482
S. Isidro 6-1-65
Pista Normal
1800 — 1'50"3-5
1 Champagne 53
2 Trinando 54, ½ pz
3 Danger 56½, ¾ cp
4 M.Polo 53½, 2 cp
5 Chare'pá 53, 1½ cp
6 Beta'no 52, 2½ cp
7 Vueltal'go 57, 2 cp
8 My Dame 49, cb
9 Vergon'so 51½, pz

3490
San Isidro 9-1-65
(Pista normal)
1600 mts. — 1'40"1|5
1 Croquiñol 53
2 C'mática 54 ¾ cp
3 Poti 56 ½ cz
4 Reality 54 1½ cp
5 B.Roja 54 2 cp
6 M.V'oria 53 1½ cp
7 Tamisa 56 1½ cp
8 W.Hill 56 1½ cp
9 Lupawar 56 ½ cp
U Zaroya 57 3 cp

3492
San Isidro 9-1-65
Pista Normal
1400 mts. — 1'26"1|5
1 Ramitos 56
2 P'pelero 56 1½ cp
3 Zanfer 56 5 cp
4 Certero 56 ¾ cp
5 G.Kasin 55 5 cp
6 Sample 56 ½ cp
8 H.Hoop 56 ½ cp
9 C'ntenete 56 2 cp
10 Satín 56 1 cp
11 Sergeant 56 ½ cp
12 D.Moore 56 3 cp
13 S.System 56 ½ pz
14 Cantaval 56 5 cp
15 Argón 56 la cz
16 El Beni 56 2½ cp
U G'ecólogo 56 v|m

3494
San Isidro 9-1-65
(Pista normal)
1000 mts. — 57"3'5
1 Ma Cocotte 54
3 Stamura 56 1½ cp
4 Co Star 52 1 pz
5 Hejira 56 1½ cp
6 M.Beguin 51 3 cp

3495
San Isidro 9-1-65
2200 mts. — 2'18"4|5
1 P.Dreams 54
2 I.Quintín 54 5 cp
3 Kant 56 1½ cp
4 Pe drún 57 1½ cp
5 Puelén 54 ½ cp
6 Skim 54 15 cp

3497
S. I. 9|1|65
1400 m. — 1'25"2|5
1 Lucrado 56
2 Revolt 56 6 cp
3 Mecambo 53 1 cp
4 Alala 56 4 cp
5 Johnny 53 1½ cp
6 T. M'cho 56 1½ cp
7 Fastidio 52 2 cp
8 Sinón 52 1 cp
9 Directo 56 el hoc
10 Patrifar 56 ½ cz
11 E. Trio 52 ½ cz
12 Sirdo 56 ½ pz
13 Detroit 56 3 cp
14 Gospel 56 3½ cp
U Dr. Raúl 53 2 cp

3498
San Isidro 9-1-65
2200 mts. — 2'18"1|5
1 Syncopation 56

SUNSET STRIP 77
ABIERTO TODOS LOS DIAS — Dirección musical:
JORGE ROMAN con su guitarra. Santiago Cóppola
15 CARAS BONITAS — BAILE Y DIVIERTASE
WHISKY $ 100 — R. TRELLES 2342
Altura Avda. San Martín 3000
El lugar más concurrido de Bs. As.

HOTEL PLAZA MITRE
HABILITADO - HABITACIONES CON BAÑO PRIVADO - TELEFONO - AIRE ACONDICIONADO - PRECIO DE VERANO
J. M. GUTIERREZ 2582 — Reservas: 80 - 8338
(1 cuadra Pueyrredón y Las Heras)

PERITAJE POLICIAL EN LA RUTA DEL TERROR

crónica
FIRME JUNTO AL PUEBLO
Año II — Buenos Aires, Viernes 29 de Enero de 1965 — Nº 537

Desde las 10.40 hasta las 11.5, prolijos funcionarios policiales y curiosos periodistas recorrieron esta mañana el "itinerario del terror" en el sector boscoso de Ezeiza, donde el 13 del corriente fue encontrado asesinado de un balazo en la cabeza, el industrial Silvio J. Minuzzi.

La inspección ocular de hoy, dispuesta por el comisario inspector Cóppola, tenía como principal objeto trazar un plano del lugar, incluyendo los distintos lugares en que se detuviera el Valiant del industrial (a quien, como se sabe, acompañaba la señora Elena Isabel Degregorio de Bodo, de 29 años) hasta el sitio preciso en que, producido el fatal disparo (siempre de acuerdo a las declaraciones de la nombrada acompañante), el coche, ya sin gobierno, se desplazaba hasta ir a chocar contra un árbol en cuyo tronco es dable advertir una hendidura en forma de media luna producida por el faro izquierdo del automóvil.

• Ruta del Miedo

El automóvil —según lo afirmado por la señora Bodo— se habría detenido inicialmente junto al pequeño monolito que, a la altura de la caminera y próximo a las piletas, se erigiera a la memoria del presidente de Israel, Chaim Weizmann. Desde ese lugar se abren dos caminos cada uno de los cuales a su vez, se bifurca a unos doscientos metros más adelante. Diríase que aquello fuese un deliberado símbolo de la intrincada red de conjeturas que van surgiendo en torno de este crimen misterioso. Tomando el camino que sale a la izquierda del monolito, el mismo sigue un curso inicial de aproximadamente 300 metros en dirección norte, para luego torcer, en ángulo de 40 grados, hacia el este.

"Aquí fue donde nos detuvimos —habría dicho la señora de Bodo—. Y fue también aquí donde, por primera vez advertimos la presencia de los tres desconocidos". También, según declaró la testigo, en ese sitio (a no más de 30 metros) se hallaba estacionada una camioneta Dodge, precisamente la misma en cuyo interior se encontraban las dos personas (un hombre como de 50 años, y una mujer de aproximadamente 30 años) a quienes más tarde la señora de Bodo les pidiera que la condujeran a la Capital Federal.

Allí también, por lo visto, comenzó la ruta del miedo... En efecto, Minuzzi habría optado por alejarse del lugar, siguiendo el camino enarenado y en dirección Noreste. De todos modos, no advirtió que ese camino, luego de extenderse más o menos 350 metros, en línea recta, describía una curva cerrada a la derecha, por lo que, prácticamente, la orientación cambiaba en dirección Noreste, para luego describir otra curva más a la derecha. Ejemplificando mejor; era como si, luego de descender por Lima, un coche girase por la derecha, en torno del Obelisco, para retornar por Pellegrini...

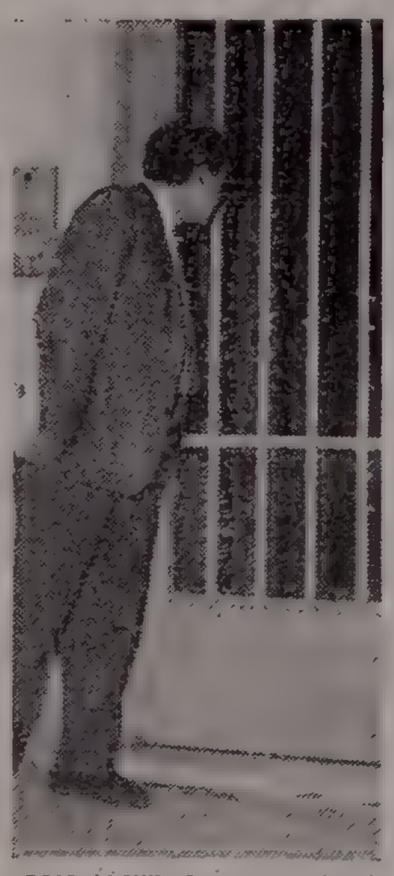

BAJO LLAVE. Caseros 2558. Al fondo de un largo pasillo está el departamento donde, tras varias vueltas de llave (la frase es de una vecina) se ha encerrado la señora de Bodo, luego de recuperar la libertad.

"Fue entonces que vimos aparecer de nuevo, allí, enfrente —diría la señora de Bodo—, a los tres desconocidos". Como se sabe, la declaración agregaba que, en tanto uno de los sujetos se aproximaba al coche por la izquierda, en tanto hacía señas para que Minuzzi detuviera la marcha del vehículo, otro se acercaba por la derecha y el tercero quedaba más atrás, en visible función de "campana". El de la izquierda (Alberto Venini, según la testigo) desenfundó un revólver "niquelado, con tambor (?), exclamando al mismo tiempo: "¡Bajate!".

Minuzzi, aterrorizado, solo pensó en huir; oprimió el acelerador y, en el mismo momento sonó el fatal disparo. El coche, por el impulso primitivo, se desplazo hacia la banquina y, dando tumbos, fue a estrellarse contra un árbol.

La mujer, despavorida, descendió entonces del coche (iba en el asiento delantero) y corrió en busca de auxilio, en tanto, según ella misma ha declarado, el asesino y sus cómplices echaban a correr hacia el Este, vale decir, **justamente en dirección del puesto caminero**, maniobra difícil de comprender en sujetos que, presuntamente, debieran conocer como la palma de las manos el lugar.

En total, para que la señora de Bodo pudiera llegar de nuevo al sitio donde se encontraba estacionada la camioneta Dodge, debió recorrer aproximadamente mil metros. Por otra parte, el disparo fue hecho a una distancia no mayor de 400 metros del puesto caminero y en una zona boscosa donde, como se sabe, la resonancia es muy acentuada.

MUERTE EN EL BOSQUE. [illegible] "reconstruye" la presencia del Valiant en el bosque de Ezeiza el día 13 a las 20. Es [illegible] donde, luego de un itinerario dictado por el miedo, y tras el disparo fatal, se detuviera el automóvil en cuyo interior se desangraba el industrial Minuzzi.

• ¿Inocentes?

Ya al concluir el procedimiento de esta mañana, preguntamos al comisario inspector Cóppola si existía la posibilidad de que los tres detenidos (Venini, Segovia y Barros) fueran puestos en libertad. Nos respondió:

—La coartada de Barros es concreta y perfecta. Con respecto de Segovia, en cierto modo podría decirse lo mismo... Unicamente quedan algunas dudas con respecto al empleo del [illegible] por parte del señor Alberto Venini...

De manera que, a más tardar el lunes, Segovia y Barros ya podrían estar en libertad...

—¿Y Venini?...

Aquí una leve sonrisa y un "¿Y quién le dice que a lo mejor...?", dicho en el tono de quien no quiere aún arriesgar nada...

DETALLISTA. El comisario inspector Cóppola, a cargo de la investigación del "crimen del bosque" siguió esta mañana con severo afán detallista el largo itinerario recorrido por el coche en que viajaban el industrial Minuzzi y su amiga. Aquí se lo ve indicando el lugar en que el auto se desvió, ya sin control.

Cedió la Bronquitis y B.B. Está Filmando

MEXICO, 29 (France Presse). — Briggitte Bardot venció ya su bronquitis e inició, pues, su labor en el film franco-mexicano "Viva María", realizado en los alrededores de la capital mexicana, en el que participan asimismo la actriz francesa Jeanne Moreau y George Hamilton, presentes ya desde el pasado miércoles en el primer lugar de sus proezas, el "set" del "Molino de las Flores" cercá de Texcoco.

• La Filmación

Los primeros días de la semana fueron consagrados a simulacros de combates callejeros. En uno de estos motines, Hamilton hallará la muerte, después de haber logrado el amor no de una, sino de dos dulcineas, personificadas por B.B. y Jeanne Moreau. Ambas interpretarán el papel de dos artistas francesas de circo, precursoras del contemporáneo "strip-tease", las cuales se reconciliarán ante el cadáver de su amante, al que vengarán acaudillando nada menos que un movimiento revolucionario.

El norteamericano George Hamilton —que no habla ni el francés, ni el español— se esforzará, pues, en "hablar el francés, con acento latinoamericano". Aislados de las dos grandes estrellas francesas y de George Hamilton, trabajarán varios excelentes actores mexicanos como Carlos López Moctezuma, Claudio Brook, Francisco Reiguera y José Angel Espinosa, apodado "Ferrusquilla". La realización del film durará unos cuatro meses.

FUE AQUI. En el tronco del eucalipto se advierte claramente la hendidura hecha por el faro delantero izquierdo del Valiant cuando el vehículo, por impulso de la acelerada final, se salió del camino llevando al volante a un hombre con un tiro en la cabeza, que habría de producirle la muerte instantánea.

crónica EL DIARIO DE MAYOR CIRCULACION EN LA ARGENTINA

CON ROPAS POLICIALES EL CABECILLA GUIO A LOS ASALTANTES DEL BANCO

Redujeron a un Sargento que Estaba de Civil Como Custodia y se Llevaron un Millón y Medio de Pesos

UN ASALTO DE RIBETES ESPECTACULARES FUE COMETIDO AYER EN UNA SUCURSAL BANCARIA. LOS PISTOLEROS, QUE ACTUARON CON SUMA CELERIDAD Y UNA INCREIBLE SANGRE FRIA, SE APODERARON DE UN MILLON Y MEDIO DE PESOS, CON TODA IMPECABILIDAD. NO LASTIMARON A NADIE, AUNQUE ESTABAN DISPUESTOS A HACERLO POR LA ACTITUD AMENAZANTE QUE ADOPTARON. SE ESTIMA QUE LAS ROPAS DE POLICIA ERAN FALSAS. INTENSA BUSQUEDA.

A las 15.15 los 8 empleados y el gerente de la sucursal Warnes, del Banco de Tokio, situada en la avenida Juan B. Justo 3176, se encontraban realizando las tareas culminantes para el cierre del local. No había en el interior ningún cliente. Repentinamente irrumpieron cuatro sujetos jóvenes que no estaban armados.

Los recién llegados se desparramaron en abanico por el local y sacaron a relucir poderosas ametralladoras automáticas de corto calibre. "¡Esto es un asalto. Arriba las manos y nadie se mueva!" Dijo con voz firme e imperativa el pistolero que parecía ser el jefe y que vestía uniforme de cabo de la policía federal.

• El Guardia Reducido

"Quédense quietos que les conviene", volvió a repetir el que llevaba la voz cantante. Los empleados permanecieron inmóviles ante los amenazantes hampones cuyos dedos se crispaban en los gatillos mientras gruesas gotas de sudor entraban a correr por sus mejillas.

Los empleados bancarios esperaron encontrar una esperanza en el guardián que habitualmente permanece en el local, pero cuando dirigieron la mirada hacia el sector donde el policía debía estar, se llevaron mayúscula sorpresa: los delincuentes ya lo habían desarmado y, boca al suelo, lo tenían encañonado con una ametralladora. Se trata del sargento Luis Calzón.

• El Saqueo

Dos de los pistoleros se dirigieron rápidamente hasta la caja de caudales y, en un bolsón, depositaron todo el dinero que allí había. Regresaron junto a sus cómplices y se pusieron de frente a los empleados reiterándoles que, a quien intentara seguirlos o dar aviso a la policía, le costaría la vida.

Acto seguido, y con una pasmosa celeridad, los maleantes ganaron la calle y ascendiendo a un automóvil huyeron a toda velocidad.

• Un Millón y Medio

Recuperados del tremendo susto que se llevaron, los empleados bancarios dieron aviso a las autoridades de la seccional 27ª, las cuales impartieron una orden terminante: "no facilitar información sobre los pormenores del episodio", quizás porque cuentan con una pista para lograr el esclarecimiento.

El tesorero de la sucursal bancaria con la ayuda de algunos empleados revisó inmediatamente la caja fuerte, comprobando que los asaltantes se habían llevado nada menos que ¡1.500.000 pesos!, más algunos fajas de cien y de mil que estaban en el lugar

• Acción Policial

Minutos después de ocurrido el espectacular atraco, llegaron algunos sabuesos de la sección Robos y Hurtos, además de un perito en rastros que recorrió todos los lugares donde estuvieron los pistoleros, buscando alguna huella de interés para la investigación.

Las autoridades de la seccional 27ª, suministraron al Comando Radioeléctrico los datos fisonómicos de los pistoleros, los cuales fueron facilitados por los asustados empleados del banco. De esa manera se solicitó por la red radial la captura de los cinco audaces maleantes.

2a SECCION

Buenos Aires, Viernes 29 de Enero de 1965

Por Asesinar a un Niño de 10 Años, al "Estilo Vampiro", a Perpetuidad

MUNICH, Alemania Occidental, 29 (Reuter). — Alfred Kaeser, un ex convicto de 25 años, fue condenado hoy en esta ciudad a trabajos forzados a perpetuidad "por el asesinato estilo vampiro" perpetrado en un niño de 10 años.

El veredicto de la justicia expresa que Kaeser es un sádico que llegó al crimen para satisfacer su lujuria. Se narró ante el tribunal el hecho, destacándose que en el mes de junio de 1963, un día después de haber abandonado Kaeser la cárcel, apuñaló al niño Arthur Koenig repetidamente en el pecho y en el cuello, y bebió luego la sangre del menor a través de una incisión de la garganta. Luego lo hizo objeto de malos tratos, mientras trataba de mutilarlo.

Cólera en Filipinas: 14 Personas Muertas

MANILA, 29 (France Presse). — Catorce personas murieron víctimas de la epidemia de cólera en la isla de Samar, en el centro de Filipinas. No se conoce aún la extensión exacta de la epidemia, pero parece que las autoridades la han dominado.

• No Estaba en Condiciones

NUEVA YORK, 29 (France Presse). — Los propietarios del barco de carga norteamericano "Smith Voyaker", que zozobró en el Atlántico el mes pasado, admitieron que el navío no estaba en condiciones de hacerse a la mar y que estaba sobrecargado. En el naufragio perecieron cuatro tripulantes.

EJECUCION SUSPENDIDA AL AGUARDO DEL CESE DE LA PENA DE MUERTE

LONDRES, 29 (Reuter). — El secretario del Interior, sir Frank Soskice, ordenó hoy suspender la ejecución de Glynder Evans, de 19 años de edad, sentenciado a muerte a principios de este mes, por el asesinato de una joven de 18 años.

Un proyecto de ley aboliendo la pena de muerte por asesinato en Gran Bretaña, se halla actualmente en el Parlamento, y se espera que será convertida en ley.

SABOTEADORES IN FRAGANTI

Desde hace un tiempo a esta parte la Empresa Nacional de Telecomunicaciones (ENTel), ha venido denunciando una serie de actos de sabotaje contra líneas y cajas de distribución de Teléfonos del Estado.

Hoy, en cambio, la sagacidad de una comición policial, permitió apresar a dos sujetos que momentos antes habían cortado varios cables, incomunicando los teléfonos de los abonados de una zona de esta ciudad.

El procedimiento estuvo a cargo de una comisión de empleados de la comisaría de Wilde, seccional 5ª, cuyos integrantes entre la esquina de avenida Mitre y Lobos, sorprendieron a esos sujetos en actitud sospechosa. Tras el interrogatorio, se comprobó que se trataba de Blas Ramón Benítez, argentino, de 24 años, soltero, domiciliado en Zapiola 1991, de Bernal, y Victorio López, paraguayo, de 25 años, de igual estado civil que el anterior.

Tras algunas negativas, tanto López como Benítez, que fue fue empleado de aquella empresa y fue despedido, terminaron por confesar que instantes antes habían cortado algunos cables de una caja de distribución ubicada en Bragado y Patagones

Dinamitaron Talleres de Revisión de Aviones en EE. UU.: Una Víctima

EDMONTON (Estados Unidos), 29 (France Presse). — Una explosión de dinamita, de carácter criminal, causó la muerte de un vigilante nocturno y ocasionó desperfectos en cuatro aviones de transporte F-84, en los talleres de la "North West Industries Limited".

Se detuvo a dos individuos sospechosos. Además, cuarenta kilos de dinamita fueron descubiertos por la policía en un automóvil, cerca del indicado establecimiento. Se hallaron, asimismo en otros aviones, cargas de dinamita que no habían estallado.

Un Tren de Pasajeros Embistió a un Camión; Murió el Conductor

LA PLATA, 29 (De nuestro corresponsal). — Un grave accidente ocurrió en un paso a nivel sin barreras, en las inmediaciones de Necochea, en la llamada "curva de la muerte", en razón de que se han registrado ya otros percances graves. Un tren de pasajeros que circulaba con destino a dicha ciudad balnearia embistió a un camión con acoplado.

El convoy, número 35 había disminuido su velocidad pues, estaba cerca del puente que cruza el río Quequén, cuya estabilidad ha provocado muchos comentarios. Pero a pesar de esto el maquinista no pudo detener la marcha y arrolló al automotor que quedó destrozado.

El camionero, señor Manuel Márquez argentino, de 40 años, casa, murió en forma instantánea.

• Otro Caso Fatal

A la altura del kilómetro 136 de la ruta a Mar del Plata ocurrió otro percance en el que hubo que lamentar una muerte. El automóvil conducido por Lidia B. de Bouyssou, italiana, de 46 años, casada, domiciliada en Temperley, que viajaba en compañía de su hija Silvia, volcó en forma espectacular. Como consecuencia del accidente la conductora sufrió lesiones de tal gravedad que le causaron la muerte. Su hija quedó internada en el hospital de Chascomús.

Según se estableció después, el accidente fue provocado por el estallido de un neumático de la rueda posterior derecha. La conductora, al advertir lo que ocurría frenó a fondo y esto hizo perder su estabilidad al rodado, que dio varios tumbos para quedar en posición invertida en la banquina

De Exportación: El Cabello de Limeñas

LIMA, 29 (ANSA). — Un nuevo y original rubro se ha incorporado a las exportaciones tradicionales peruanas: el cabello de las limeñas. En efecto, las fuertes cabelleras de las mujeres capitalinas han despertado un creciente interés, sobre todo en los Estados Unidos y Francia, países donde se encuentra en auge la peluca peinada que evita a las mujeres ocupadas —y también a las otras— el continuo trámite peluqueril. La exportación de cabellos femeninos en Perú está liberada de todo recargo.

BRASIL: SIN RASTROS DE LOS ASALTANTES QUE ROBARON 500 MILLONES DE CRUZEIROS

SAN PABLO, 29 (Associated Press). — Dos mil policías y detectives de San Pablo buscan hoy indicios que los conduzcan a los tres bandidos que asaltaron un camión bancario y escaparon con 500 millones de cruzeiros (300.000 dólares), en el robo más grande que se haya registrado en Brasil.

El tesorero del banco José Pepe fue muerto a tiros por los bandidos durante el robo efectuado en plena luz del día en una calle del sector comercial de San Pablo

La policía dijo que prácticamente no tiene indicios sobre la identidad de los bandidos. Hoy, siguiendo una información acudieron a una casa en las afueras de San Pablo, pero fue una falsa alarma.

Varios argentinos y bolivianos con antecedentes policiales han sido detenidos para ser interrogados, después que un testigo dijo que uno de los delincuentes hablaba con acento español. Otro de los asaltantes fue descripto como japonés. Miles de japoneses viven en San Pablo y sus alrededores.

Pero la policía declaró que las descripciones de los bandidos son muy vagas y contradictorias.

Todo el dinero era en billetes de mil cruzeiros. No hay registro de los números de serie. Mil cruzeiros equivalen a 60 centavos de dólar.

El robo ocurrió cuando Pepe y otros cuatro empleados del banco transportaban el dinero al Banco de Brasil. Ninguno de ellos iba armado. A poca distancia del banco, la camioneta fue detenida por el tránsito. Tres hombres con pistolas se acercaron y empezaron a disparar, Pepe fue alcanzado por tres disparos y otro pasajero escapó y los bandidos subieron a la camioneta y se alejaron a gran velocidad.

Menos Carne Para Unos, Más Dólares a Otros

Adalberto Reynal O'Connor, presidente de la Junta Nacional de Carnes, dijo anoche a los periodistas que en el rubro producción-exportación se estaba viviendo "el milagro de la resurrección". El milagro no alcanzó todavía a la población, sin embargo, ya que entre 1963 y 1964, el consumo local bajó de 77 a 60 kilos por persona. En el primer año del actual gobierno, de octubre a octubre, los precios de vacunos en el mercado de Liniers experimentaron un aumento del 82 %.

Ambos números surgen de las estadísticas oficiales proporcionadas por el doctor Reynal O'Connor. Naturalmente, los números reales que interesan a la población son distintos. En materia de precios, como la mayor parte del abastecimiento, fue derivada a mercados negros o paralelos —según denuncias públicas ya conocidas—, el aumento para el consumidor argentino debe ser estimado en aproximadamente el doble, esto es, alrededor de un 150 por ciento. Y en cuanto a los 60 kilos por cabeza y por año que le habría quedado a cada argentino, puesto que los sectores de mayor poder adquisitivo no redujeron sus cuotas, la cifra se reduce sensiblemente para los llamados "conglomerados populares". De todos modos no hay que desesperar. En los últimos 2 meses de 1964 se advirtió que la espiral alcista se había detenido e, incluso, invertido. La carne para los hogares nativos, pues, no subiría ya con el ritmo del año anterior, lo cual no deja de ser un consuelo. Además, el mismo presidente de la Junta dijo a los periodistas que para 1965, que llamó "año de la esperanza", el consumo local podría llegar —según sus cálculos—, a 63 kilos por cabeza. Algo es algo.

El informe del doctor O'Connor tuvo otros números interesantes. El año pasado se exportó menos carne que en 1963 pero, en cambio, los exportadores ganaron más, unos 35 millones de dólares por encima del nivel anterior. El futuro es optimista, añadió O'Connor. La repoblación de planteles y las sabias medidas adoptadas —de acuerdo a su opinión—, permitirán a la Argentina (los exportadores), abrir nuevos mercados.

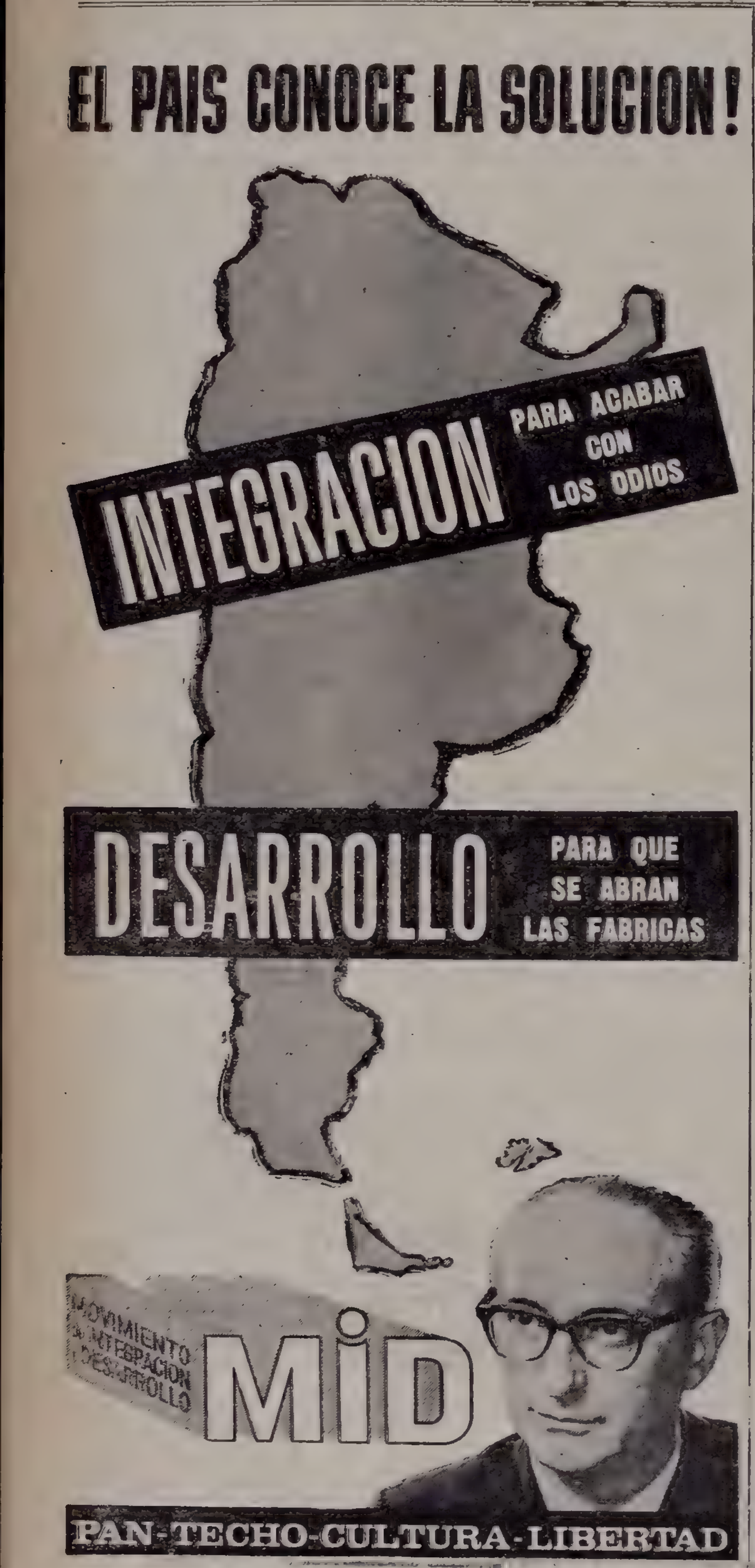

Elecciones: El PDP Tampoco Quiere a la Policía. Una Denuncia

El partido Demócrata Progresista (como ya lo hizo el MID), también se opone al proyecto del gobierno de asignar la custodia de los comicios de marzo a la Policía Federal y las policías provinciales. El apoderado de la agrupación dirigió una nota al ministro del Interior en ese sentido, y solicitando que se mantenga el contralor de las Fuerzas Armadas. Indica que con éstas (las Fuerzas Armadas) significa "llevar a la opinión pública la certidumbre que se hará respetar el voto ciudadano". Agrega que "la sola presencia policial en las mesas electorales, sobre todo en el interior, representa una amenaza intimidatoria". La decisión de cambiar la costumbre establecida en 1946, cuando todos los partidos políticos pidieron la custodia de las Fuerzas Armadas de los comicios para "terminar con la era del fraude", fue anunciada por el subsecretario del Interior, doctor José Luis Vesco, el martes pasado. Posteriormente, el titular, doctor Palmero, dijo que el lunes pensaba reunirse con los presidentes de partidos, y que se hablaría, entre otros temas, de esa cuestión.

• Una Denuncia del Apoderado del MID

FORMOSA, 29 (De nuestro corresponsal). — Se informó que el apoderado del MID dirigió tres telegramas denunciando el secuestro de "libretas cívicas y de enrolamiento" que estaría practicando el oficialismo en la provincia. Los telegramas son para el presidente de la Nación, el ministro del Interior y el secretario de Guerra. Según la denuncia, el secuestro de los documentos para votar se estaría haciendo "con funcionarios del gobierno y dirigentes de la U.C.R.P.".

• Piden Custodia Militar

En esta provincia habrá elecciones el 21 de febrero. Recientemente estuvo aquí el doctor Balbín, presidente del partido oficialista, para iniciar la campaña. El gobierno es también de la U.C.R.P., según se sabe. En el telegrama enviado pide que el acto comicial sea custodiado por las Fuerzas Armadas, aduciendo que la presencia de la policía en las mesas electorales puede ser contraproducente, ya que la experiencia desde 1946 hasta la fecha dice que la presencia de las Fuerzas Armadas ha sido siempre una garantía de seguridad y orden en los comicios.

EXODO EN LA UCRI

Primero fue el ex diputado Oscar López Serrot, luego el ex senador Lucio Racedo, en seguida los señores Miguel Rosemberg y Mario Santoro, ahora el actual diputado Pablo Calabrese. Excepto este último todas estas renuncias a la UCRI tienen relación directa con el proceso de las candidaturas en el orden metropolitano. Calabrese dirigió su dimisión al presidente del comité de Buenos Aires, cuya mesa directiva resolvió aceptarla de inmediato. La dimisión de Calabrese es a su ficha de afiliado, no a su banca. Este legislador, según se sabe, estaba con un pie en la UCRI y otro afuera. (En el MID, de acuerdo a sus amigos y adversarios). Su caso es distinto de los anteriores pues, ya había desacatado al bloque, cuando asistió a una reunión de la Comisión Investigadora del Petróleo de Diputados. Las otras renuncias configuran el caso general del descontento surgido en íntimos círculos dirigentes, por la confección de la lista de la UCRI porteña. Ninguno de ellos resultó candidato y varios denuncian que la nómina fue "digitada".

EL PARTIDO DEL AÑO: EL 2 HABRA QUORUM, PERO...

La reunión de Diputados del 2 de febrero promete ser "el partido del año". Otros dos bloques, UDELPA y Democracia Cristiana, anunciaron que se opondrán al plan de la UCRP de aprobar el presupuesto y la autorización al gobierno para disponer de otros 50.000 millones de pesos, tal como lo sancionó el Senado. Anteriormente anticiparon su oposición los conservadores, el MID, la Democracia Progresista y el socialismo de Ghioldi. Se cree que incluso el Justicialismo, que anteriormente acompañó a la UCRP en la votación, cambiará de actitud esta vez total o parcialmente.

El quórum para la reunión está asegurado, según se insistió hoy. Pero la votación es otra cosa. En realidad, y a pesar que la U.C.R.P va en camino de quedarse sola en su intento de incluir en el presupuesto la citada nueva emisión de 50.000 millones, el resultado del debate no puede preverse. Porque tal como adelantamos ayer, hay un juego político detrás de la cortina del tema aparentemente económico-financiero. El oficialismo aspira a dejar pagando a la oposición frente al electorado, argumentando que "la obstrucción" dificulta el pago de los sueldos. Y la oposición se defiende contraatacando: la nueva emisión agrava la inflación galopante. Los sueldos pueden pagarse igual porque el gobierno ya tiene más de lo que pidió.

• Sánchez Viamonte

Sobre un aspecto técnico de la cuestión, si se necesitan los dos tercios o simple mayoría frente al proyecto modificado por el Senado, fue interrogado el doctor Carlos Sánchez Viamonte, en su carácter de renombrado constitucionalista. El doctor Sánchez Viamonte dijo que Diputados "puede y debe tratar la reforma del Senado y resolver su posición con una simple votación por mayoría de los miembros presentes". Admitió, sin embargo, que "si dentro de la ley de presupuesto se ha introducido la modificación a la carta orgánica del Banco Central, es decir, una nueva ley, el caso sería distinto". En esa situación —indicó—, si Diputados lo rechaza, la iniciativa no podría ser repetida dentro del período y quedaría desechada.

La explicación, formulada en una entrevista radial, no fue muy clara. Pero de todos modos la perspectiva de la sesión del martes sigue siendo política. La convocatoria constitucional no afectará las necesidades (también políticas) de las respectivas posiciones.

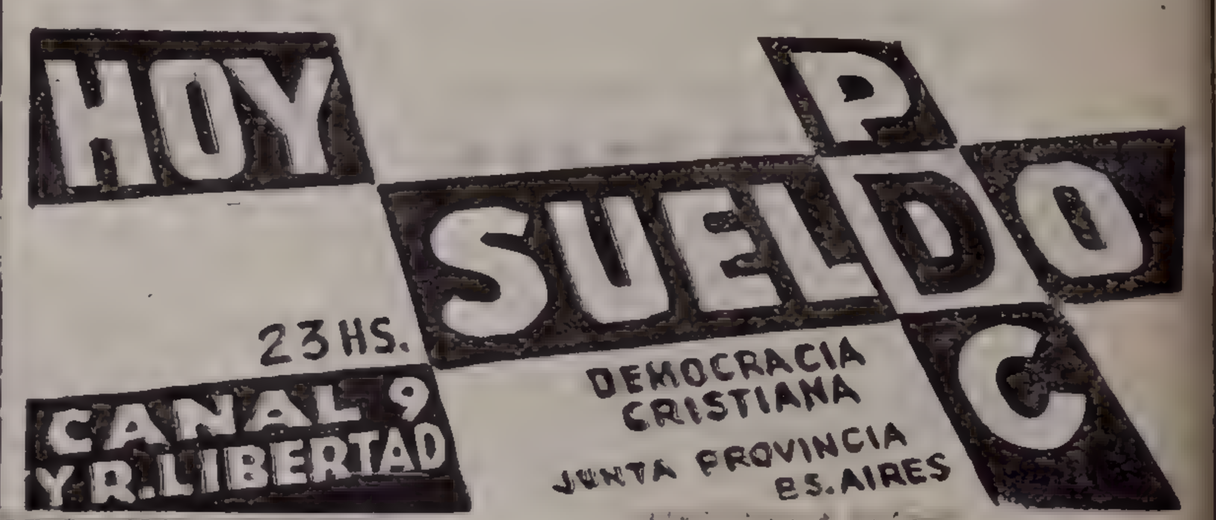

No Hay Acuerdo en la Paritaria Telefónica

Como no se llegó a ningún acuerdo en la paritaria de los telefónicos el cuerpo pasó ayer a cuarto intermedio hasta el cuatro de febrero, fecha en que termina el período de conciliación legal. Si para esa fecha, no se registraron novedades, el día siguiente se iniciarán los paros sorpresivos dispuestos por la Federación del ramo.

• Portuarios

El director de Relaciones del Trabajo mantuvo reuniones oficiosas con representantes empresarios y sindicales para la renovación del convenio para estibadores portuarios. La gestión continúa a fin de acercarme a las partes y facilitar el nuevo acuerdo.

• Navales

Los días 18, 19 y 20 de febrero se realizarán las elecciones en el Sindicato Argentino de Obreros Navales. El plazo para la presentación de listas vence el 8 a las 20.

Los comicios se llevarán a cabo en los lugares de trabajo y en la sede de la entidad, ingeniero Huergo 1483.

• Oficiales de Marina

La Federación de Oficiales de la Marina Mercante consideró la situación creada en el buque "Ciudad de Buenos Aires y resolvió realizar las gestiones necesarias para su solución.

• Deportivos

La lista Azul y Blanca informó que los únicos candidatos a secretario y adjunto por esa lista, a presentarse en las elecciones del 12 de febrero, son Vicente Di Leo y Rodolfo Meroy.

• En Santa Fe

SANTA FE, 29 (De nuestro corresponsal). — Una delegación de obreros portuarios entrevistó hoy al gobernador de la provincia, con el objeto de plantearle diversos problemas que afectan al gremio, tales como la paralización de tareas por efectos de la bajante, la escasez de trabajo, el desvío de las mercaderías del centro y norte de Santa Fe a Rosario y la carencia de dragas en la zona del litoral.

El gobernador Tessio prometió estudiar el problema elevado a su consideración, y ya se iniciaron gestiones ante la Junta Nacional de Granos, tramitando el despacho de naves de ultramar para el transporte de trigo, asimismo se espera que a partir de febrero próximo se incremente la llegada de embarcaciones para el comercio de granos con el Brasil. Sin embargo, la falta de capacidad de los silos de la Junta conspira contra una mayor actividad portuaria.

Los Transportes Pararán el 16

La Confederación Argentina de Trabajadores del Transporte reiteró que los gremios agrupados en esa organización paralizarán sus actividades por 24 horas el 16 de febrero, debido a demora en solucionar los problemas que afectan a esos gremios.

El paro abarcará a los marítimos, portuarios, ferroviarios, camioneros, aeronáuticos, transporte automoto de pasajeros y subterráneos. Por su parte, la comisión directiva de la Confederación solicitó audiencias a los ministros de Obras y Servicios Públicos y de Trabajo, así como el secretario de Transporte, para plantear los problemas que los afectan.

Materialice en 24 horas su sueño de la casa propia!

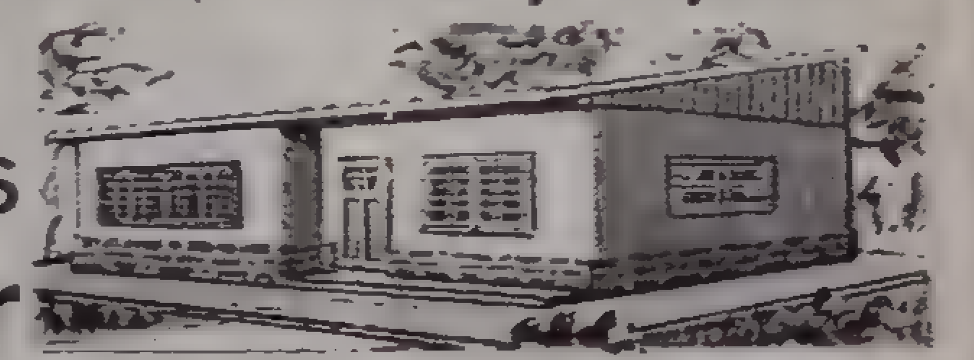

VIVIENDAS **eternogar**

Entrega inmediata.

- sólidamente construidas de material.
- carpintería de cedro estacionado.
- herrajes y cerraduras tipo Yale.
- rejas de hierro reforzado.
- **amplios planes de financiación!**

Exposición y Ventas:
Avenida del Campo 1550 (a 1 cuadra del Hospital Tornú) • Av. Fondo de la Legua 2345 - V. Adelina • Av. Provincias Unidas 101 - Lomas del Mirador Av. San Martín 7199 - Capital Federal. Atención diariamente de 9 a 20 hs.

HERRERO
OFICIAL y AYUDANTE
Presentarse: SERRANO 321
TRABAJO PERMANENTE

AVISOS AGRUPADOS

REMAX S. R. L. COMPRA: Recorte bronce $ 132; viruta traslada $ 117; cobre, zinc, etc.
Remedios de Escalada de San Martín 643 — T. E. 50-2995

GENERAL MOTORS ARGENTINA S. A.
Necesita:
MATRICEROS DE BANCO
OFICIALES MAQUINISTAS MATRICEROS
Con Especialidad de:
FRESADORES — ALESADORES
RECTIFICADORES DE HERRAMIENTAS
con conocimientos de planos y experiencia de 5 años. Presentarse en Oficina de Personal de 8 a 11 y 14 a 16 hs. con documentos de identidad
RODRIGUEZ PEÑA 200 — SAN MARTIN
(4 cuadras Estac. Migueleto - F.C.N.G.B.M.)

DINERO AL MOMENTO: T. E. 46-7169
Oro, alhajas, pieles, art. hogar, máq. de escribir, calc., etc., sin retención. Amplios Planes. Máxima Tasación a domic. Sarmiento 1371, 2° piso, oficina 202. De 9 a 19 horas. Sábado 9 a 12 horas.

Escuela "Ayacucho"
APRENDA A BAILAR
Director: A. Pérez
AYACUCHO 888

CASITA DE MATERIAL, vendo urgente: $ 15.000 anticipo y $ 2.000 mens. Hay facil. en antic. Tratar: Avenida PARRAL 1196 T. E. 5?-6857

CHALECITO DE MATERIAL, muy bien ubicado, vendo urg. $ 13.800 y $ 2.100 mens. a largo plazo. Tratar: PASCO 895, 4°, "C" T. E. 47-0687

A DINERO EN EL ACTO
S/alhaj. brill. TV. Máqs. ofic. grab. Pieles. Art. hog. y Var. Oro $ 170. De 9 a 19. Sáb. 10 a 13 hs. AV. DE MAYO 822, 2° "D"

DINERO EN ONCE
EN EL ACTO, sobre oro, alhajas, brillantes, foto, grabadores y máquinas. Rescato pólizas. HIPOLITO YRIGOYEN 2570 (2° Piso) — T. E. 48-0860

ALMAGRO
(DTOS. DE 2 AMB.)
Con placards, cocina ampl., baño y lav. cubierto. Seña y posesión con el 20%. Saldo en reducidas cuotas mensuales. Ver LAMBARE 1149 (a 1 c. Subte Corrientes y R. de Janeiro). Atención permanente todos los días inclusive Sáb. y Dgo. en el edificio y en n/oficinas de 9 a 20 hs.
Vende: C. BELLINASO y Cía PARANA 583 — Piso 2°
T. E. 40-1232, 1738, 2053 y 3249

A DINERO
Sobre alhajas y polizas del B. M. Compro oro, platino brillantes Joyería Cangallo Cangallo 1492. T. E. 45-2277

BERNAL y WILDE. Dueño vende lotes sin anticipo, $ 1.500 por mes, a 2 cuadras de colectivo, agua y luz. — CADORNA 153 (Wilde) — T. E. 207-0518

DINERO EN EL ACTO "FLORES" Oro, Platino, Brillantes y Objetos Varios. Rescato Pólizas. Grabadores, Spica, Hitachi. - Rivadavia 6836, Local 34 Bis - T. E. 63-0502

HIPOTECAS — AMORTIZABLES en 6 y 10 años
Su hipoteca actual conviértala a pagar mensualmente capital e intereses; Soluciono juicios; Renovamos las vencidas; Otorgamos también a plazo fijo; Traiga planos, título y últimas boletas de impuestos. — AYACUCHO 341. Piso 1°, Dpto. 7... — T. E. 49-2452

DINERO 45-0762
Sin Retención, Largos Plazos
Créditos Prendarios sob/art. hogar y maquinarias en gral. etc. "LU-VI". MAIPU 359. Piso 14 asc. N° 1. de 15 a 20 hs.

ABOGADOS
PARA OBREROS
ESPIDOS - FALTA DE PAGO
ACCIDENTES - SUSPENSIONES
CONSULTE GRATIS DE 9 A 20 HORAS
URUGUAY 766 PISO 6° OFICINA 34
Dres. S. Casamento y R. Prieto
FRENTE A TRIBUNALES

agrúpese en **Crónica**
para avisos en esta sección, llamar a: 40-8974 de lunes a viernes, de 9 a 20 horas.

O EN NUESTRAS RECEPTORIAS
CAPITAL
Uruguay 671 - T. E. 46-3484
Santa Fe 2450 - Local 62 - T. E. 83-6586
Rivadavia 4967 - Local 1
Gaona 2722 - T. E. 59-8112
Nahuel Huapí 4395 - T. E. 52-8931
Cabildo 2967 - Local 28/29 - T. E. 701-7670
Boedo 1009 - T. E. 97-3265
Serrano 2272 - T. E. 72-2470
Tellier 887
Avenida del Trabajo 2401
Díaz Vélez 4542 - T. E. 88-7882
GRAN BUENOS AIRES
Villa Adelina: Canning 2034 - T. E. 792-0913
Ramos Mejía: Rivadavia 14052 - T. E. 656-4728
Lanús Oeste: Coronel D' Elía 1795
Acassuso: Eduardo Costa 814 - T. E. 792-3028
Martínez: Alvear 108, piso 1° - T. E. 792-9639
Vicente López: Maipú 130 - Local "F" 1
La Plata: Calle 7 N° 705 T. E. 2-5704
San Fernando: Lavalle 1153 - T. E. 744-5637
Caseros: Andrés Ferreyra 20 - T. E. 750-1330
Llavallol: Cuyo 611
Hurlingham: Eduardo VII 1378 - T. E. 655-0326

DINERO EN BELGRANO
Alhajas, rescate pólizas, máq., ofic., TV, radio trans. Compro oro Cabildo 2967, local 2. De 10 a 18.30 horas

Academia Choferes RENEE
Enseña en tránsito. Modelo 1965 De 7 a 20 hs Curso Nocturno hasta las 23 hs
ROJAS 12 — 90-7745

HERMOSA CASITA tipo americano. Urg. vdo. $ 18.000 cont y cuotas $ 1.500 Inf. hoy y mañ Av. Patricios 1467. Dto. 3 - 21.7429

CASITA DE MATERIAL, 7 cuadras estación. $ 9.000 contado y $ 2.000 mens. Hay facil. para el cont. Lavalle 1919. 4° C 49-3949

Vendo casa mod. Temperley c/ Pavón $ 39.000 c/f y cuot. Quilmes $ 22.000 c/f y C. L. de Zamora. Luz y árboles frutales, $ 120.000 y F. Brasil 1057, Capital y Máximo Paz 114, Lanus

Puertas y ventanas
DE HIERRO Y MADERA
Puertas placa, $ 1.950
SOLARI Hnos.
GAONA 4246 — 67-1100

CABALLITO
RIO DE JANEIRO 333
Departamentos 1, 2 y 3 ambientes. Posesión y escrituración inmediata. Grandes facilidades pago. Atención permanente obra
Vende: ARON DASCHEVSKY
GAONA 2726 — T. E. 58-0819

SEÑORA: ¿tiene usted problema con su colchón? Nosotros lo reparamos en el día. Llame a: T. E. 68-5977 y 611-1972

ALBAÑILES pract. preciso, obras chicas en Gran Bs. As. Buena ganancia. Construcciones S. R. L. Rodríguez Peña 382, 2°, de 9-19 hs

FLORENCIO VARELA. Casita A/C, 2 hab., coc. y baño $ 35.000 y $ 3.200 p mes. Libertad 434 10° piso. Of 103 — 35-6040.

CASITA EN BURZACO, material, 2 amb. poses. inmed. con $ 18.280 y facilid. Tratar: SAN JUAN 1021, 3 cuadras de Constitución

TURISMO HAWA
Pasajes, Hoteles. Mar de Plata y zonas de Turismo Servicios Nacionales e Internacionales
Florida 142. Piso 7° 49-5889

SAN VICENTE
ALQUILO chalet y casa frente estación modernas. ½ hectárea, arboledas. — T. E. 91-3590

En QUILMES
DEPARTAMENTOS DUPLEX
- Se construirán un número limitado de viviendas las que, REALMENTE, podrán adquirirse mediante el más COMODO plan de financiación de cuantos existen en la actualidad.
- Pequeño anticipo y saldo en cuotas de 5.300 a 6.400 pesos en 145 mensualidades.
- Construcción y dirección técnica de los arquitectos Juan C. Rodríguez y Eduardo G. Zeballos.
- Departamentos Duplex con jardín propio o terraza jardín. Consulte:

INSTITUTO HIPOTECARIO ARGENTINO S. C. A.
CORRIENTES 1132, 2° piso, oficina 23
De 9 a 12 y de 15 a 19, de lunes a viernes
En común para esta venta, en QUILMES:
Anzaldi y Silvera - Rodolfo A. Lopez 561
Alfredo P. Moreira - Entre Ríos 276
Horario de 9 a 12 y de 15.30 a 20 horas.
LUNES A SABADOS

HOJALADORAS A MAQUINA
MUY PRACTICAS
Fábrica de tejidos de punto necesita.
SANTO TOME 3050

CORTADORAS A MAQUINA
Muy prácticas fábrica de tejidos de punto necesita.
SANTO TOME 3050

REVISADORAS MUY PRACTICAS
Fábrica de tejidos de punto necesita.
SANTO TOME 3050

TURISMO HAWA
ALQUILO departamentos en Mar del Plata y Piriápolis Florida 142 7° piso T. E. 49-5889

CASTELAR: Casa y lote. Pos. inm. $ 35.000 y fac. Atend. Sábado y Domingo todo el día RIVADAVIA 20024 (Fte. Est. Castelar). — T. E. 35-1979/7557

MERLO
Sobre Av. SAN MARTIN
Pavimento, colectivos, luz
LOTES 350 m2.
$ 2.700 mensuales
Sr. Gutiérrez, T. E. 34-7972

FLORES, próximo plaza. Dptos. a la calle con balcón, living comedor, 2 dormitorios con placards, cocina amplia, baño, lavadero cubierto y servicios individuales. Seña y posesión con el 20%, saldo en 104 reducidas cuotas mensuales. Ver: CONDARCO 480. Atención permanente todos los días, incluso sábado y domingo en el edificio y en nuestras oficinas de 9 a 20 horas.
Vende: C. BELLINASO y Cía. PARANA 583 — Piso 2°
T. E. 40-1232, 1738, 2053 y 3249

PROFESIONALES

VENEREAS - SIFILIS
PIEL - VIAS URINARIAS
Dr. LUIS ITZCOVICH, Médico
Todos los días de 10 a 12 y 17 a 20
CALLAO 449. p 3° 46-5265

Doctor JAIMOVICH Médico
PIEL
Enfermedades de la
10 a 12 y 15 a 20 hs — 49-3835
Corrientes 1665 piso 1° — 46-2974

Embarazos - Partos
Doctor F. GRUNER
Sarmiento 2417, 1° C — 48-7158
(PEDIR HORA)

VENEREAS - SIFILIS
PIEL - URINARIAS
Dr. Domínguez Ortiz médico
De 8 a 21 hs. T. E. 47-7239
RIVADAVIA 2625 (Once)

Vías Urinarias - Piel
Simón Spollansky — Médico
De 9 a 21 horas
Lavalle 1619, piso 3°. 45-1561

TELEVISION AL DIA

¿Vendrá Gigliola Cinquetti? • Los Beatles, Campeones de la Popularidad • El "Ayer" es Testimonio • Más Discursos de Políticos • Mendoza es Televisiva • Ubaldo Martínez pide trabajo.

• Italia y Francia a Dúo

Un nombre glorioso que ha trascendido el mero ámbito del espectáculo, para convertirse en un verdadero representante del espíritu francés, Maurice Chevalier, se une con una joven cantante italiana que ha logrado en dos años cimentar una fama plena de personalidad, Gigliola Cinquetti, ganadora del Festival de San Remo. Ambos han sido contratados por un productor francés, para intervenir como pareja central de una comedia musical que comenzará a filmarse en los primeros días de marzo en París. El director, muy probablemente, sería Gene Kelly.

El primer disco, a dúo, del binomio del ayer y del hoy, ya ha sido puesto a la venta en nuestro medio. Se trata de un simple con los temas "El italiano" y "Mi corazón es un Juke Box". Además, se actualiza la versión de que Gigliola vendrá a Buenos Aires para actuar en televisión. Canal 13 sería la teledifusora que dé la bienvenida a la joven cantante y ponga las cámaras a su disposición para que actúe.

• Los Beatles Siempre Primeros

Entre los posibles visitantes de este recién iniciado 1965, no se descarta al conjunto de Los Beatles. De los ingleses hablamos, por supuesto. Según noticias llegadas de Londres, Los Beatles siguen acumulando éxitos. El diario "Evening Standard" publica en su edición del día 5 un artículo que dice: "Los Beatles han sido elegidos como los principales vocalistas en Gran Bretaña y el mundo, en la primera elección anual Pops, organizada por Melody Maker". El long play "A hard day's night" ("Anochecer de un día agitado") ha sido conceptuado como el mejor álbum 1964; Matt Monro es considerado el mejor cantor, Dusty Springfield la mejor solista y The Shadows el mejor grupo instrumentista.

GIGLIOLA CINQUETTI

• El "Ayer" de Schweitzer

Uno de los mejores programas testimoniales de la televisión es, sin duda, "Ayer". El pasado viene a nuestro encuentro traducido en imágenes y refresca nuestra memoria sobre hechos y hombres. Mañana, en la nueva emisión, siempre a las 21, se recapitulará sobre la vida y obra de Albert Schweitzer, realizándose un reportaje al pintor uruguayo Carlos Páez Villaró que convivió con el médico en Lambaréné durante largo tiempo. Además, se rememorá la vida de H. Borgart, la de Arturo Toscanini, la trayectoria del jugador de fútbol inglés Stanley Mathews, el lanzamiento del primer cohete a la Luna y una anécdota pintoresca de la actuación de la cantante María Callas.

• "Que el Pueblo Juzgue"

La televisión colaborará con los partidos políticos, para que éstos, hagan conocer a la audiencia los programas y propósitos que los guían en la campaña electoral. A partir de febrero, Teleonce cederá a las distintas agrupaciones sus espacios de martes y jueves a las 23.20, donde habitualmente se presentan largos metrajes para el ciclo "Platea familiar nocturna". En estos espacios se emitirá el nuevo programa que llevará por título "Que el pueblo juzgue".

• Canal Mendocino

Un nuevo canal de televisión tendrán en Mendoza. Es el 9 que para el 25 de febrero estará ya en funcionamiento. La antena terminará de montarse en la próxima semana. Tendrá 161 metros, lo que hará la más elevada de todo el país. Los equipos de este nuevo medio de difusión —se afirma— tiene innovaciones técnicas importantes y su funcionamiento estará a cargo de técnicos de Mendoza. Igualmente son mendocinos los ejecutivos y el personal de la casa, en un 99 por ciento.

• "Teatro 13"

Mucha importancia está prestando Canal 13 a un programa teatral que llega a la pantalla chica con el nombre de "Teatro 13". Las expresiones del teatro nacional y extranjero que fueron éxito en su momento, vuelven al video remozadas y con el condimento que les presta el ropaje televisivo. Para el jueves 4, a las 21, se anuncia el estreno de "Rodríguez, supernumerario", la popular obra de Ivo Pelay. El principal interprete será el siempre eficaz Ubaldo Martínez.

Este espacio se aseguraba en los corrillos, que fue programado "para pasar el verano" sería mantenido todo el año. Los "ratings" hicieron abrir los ojos a los directivos.

UBALDO Martínez y Lucio Deval en una escena de "Rodríguez supernumerario".

CERO EN CONTRAESPIONAJE

FILMARON EN RUSIA UNA PELICULA ANTISOVIETICA

HELSINKI, 29 (ANSA) — Un film antisoviético fue filmado clandestinamente en Estonia por dos cineastas anticomunistas estonianos, quienes después se refugiaron en Finlandia llevando consigo la película.

Estonia es una de las Repúblicas soviéticas y está situada sobre el mar Báltico.

Según informa un vespertino de la capital finlandesa, los dos realizadores se llaman Clar Eskilovich y Upo Kratovich.

El film narra la historia de Estonia desde la ocupación soviética con episodios que documentan la opresión del pueblo por parte de los soviéticos. En la película se entrelaza también un romance entre una joven de Estonia y un soldado de la Rusia soviética.

Según afirma el diario finlandés, también los actores que actuaron en el film se han refugiado en el exterior. La "troupe cinematográfica" clandestinamente se ha trasladado ahora a Suecia, donde está montando el film que será en breve distribuido.

TV PROGRAMA

20
- 7 La Moda al Día
- 9 La Ciudad Desnuda
- 11 Cheyenne — Serie del Oeste.

20.20
- 13 Noticiero 13 — Telenoticiero.

20.30
- 2 Esquina de Tango
- 13 Mis Hijos y Yo

21
- 7 Jazz en Blanco y Negro — Show musical.
- 9 La Morocha de mi Barrio
- 11 Operación Ja Ja — Programa cómico
- 13 Dr. Cándido Pérez, Señoras

21.30
- 13 El Sexteto de Hazi — Programa musical

22
- 7 Gran Teatro Universal — "Los millones de Orofino"
- 9 Enigma — Serie de terror
- 11 El Espectáculo más Grande del Mundo — Serie de aventuras
- 13 Las Coristas

22.30
- 13 Los Delincuentes — Serie policial.

23
- 9 No Apto Para Menores — "Fruto prohibido" (Mex.)
- 11 El Repórter Esso — Telenoticiero

23.15
- 11 PronostIKA — Panorama meteorológico

23.20
- 11 Platea Familiar Nocturna — "El amor no es negocio" (Española)

23.30
- 13 Cine de la Noche — "Riachuelo" (Argentina).

Al cierre
- 7 El Ultimo Café
- 11 Palabras de Vida — Temas bíblico
- 13 Un Momento de Meditación

crónica EN EL ESPECTACULO

Volvió de Génova la Actriz Susana Freyre

En la víspera, por vía aérea, regresó de Italia la actriz argentina Susana Freyre. Especialmente invitada asistió en Génova al Festival de la reseña latinoamericana, organizado por la Columbianum, entidad que tiene a su cargo la difusión de la cultura y el arte italianos en países de América latina.

En dicho certamen el cine argentino estuvo representado por la película "Paula cautiva", en la que Susana forma la pareja estelar junto a Duilio Marzio, el otro compatriota que asistió al Festival y aún sigue en la península.

EL CINE CHECO, PRESENTE EN EL CERTAMEN ARGENTINO

PRAGA, 29 (ANSA). — Checoslovaquia participará este año en el Festival Cinematográfico de Mar del Plata, Argentina, con el film "El Quinto Competidor y el Miedo", del director Zbynek Brynych.

SAN REMO EN EBULLICIÓN: COMPITEN LAS CANCIONES

SAN REMO, 29 (ANSA). — Comenzó esta noche, con la presentación de veinticuatro piezas musicales, el Festival de San Remo de la Canción Italiana, que finalizará el sábado próximo.

Los jurados, en veinte distintas ciudades italianas, siguieron el festival por la televisión, mientras en el Casino de San Remo, escenario de la competencia, numeroso público asistió al espectáculo.

GINA ASISTIRA EN FEBRERO AL FAMOSO CARNAVAL DE RIO

ROMA, 29 (ANSA). — Gina Lollobrigida ha aceptado la invitación del gobierno brasileño, de viajar a Río de Janeiro para las fiestas del Carnaval, que comenzarán el 17 de febrero.

"Tengo mucho interés en conocer el Brasil —declaró Gina— y he recibido con sumo placer la gentil invitación que me da oportunidad de cumplir mi deseo". Gina viajará a Río al comienzo de las fiestas, procedente de Estados Unidos, adonde se trasladará en los próximos días para presenciar el estreno de su película "Extraños compañeros de lecho", que se efectuará en Nueva York, Los Angeles y Miami.

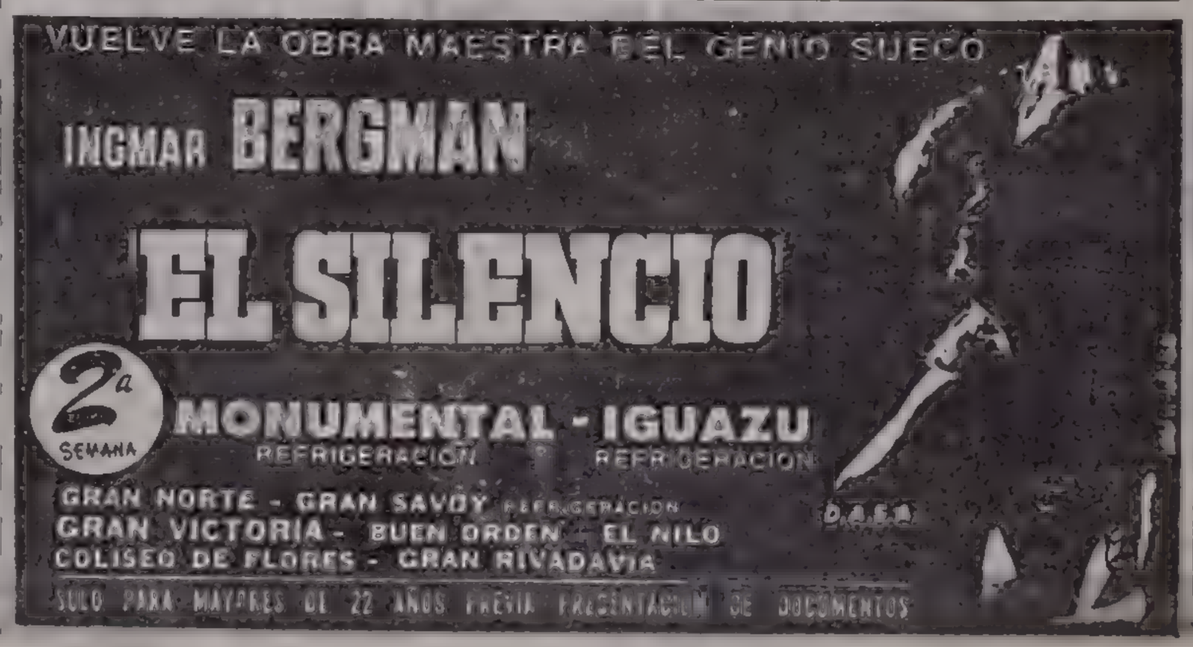

"L
Lea
Hemos comenzado
domingo pasado y
nocieron el primer
sionante novela de
"Los insaciables".
ofreceremos la con
novela, que muy
mos en Buenos A
lenguaje cinemato

FRED MAC MURRAY, co

"BE
UNA

Anuncia el sello Warn
las próximas semanas,
film titulado "Besos par
te", comedia que, entre
fino humor y aguda ir
que podría suceder el d
mujer fuese elegida pre
tados Unidos.
Aún cuando en la
países no se conciba que
dicada a la política aspi
magistratura de su p
que el sector femenino
tiene otro concepto de

EL FI

El productor
Festival Cinematog
en Mar del Plata,
se encuentra en M
En España y
tín realizará gest
rrencia de califica
certamen.

• Film Polac

La oficina de
que quedó confirm

LOS GRAN
ROBINSON
MISMO PR

El cine Astor present
de aventuras y acción
producciones "La ciud
son" y "Los hijos del C
bas películas se basan
"La ciudadela" en una
"Los hijos del Capitán
homónima de Julio Ve
Aventuras a granel
dan descanso al espect
la más franca emoción
hibiciones y espléndido
butos básicos del progr
referencia.
"La ciudadela de lo
hijos del Capitán, Gra
por Organización Kand

...OS INSACIABLES"

...en el Segundo Capítulo el Enfrentamiento de Jonás y Rina

...a publicar, y el ...los actores co... capítulo, la apa... Harold Robbins, ... mañana ...ntusión de esta ...conocere... ...seducida al ...ráfico.

Nuestros favorecedores podrán enterarse de la actitud que Jonás Cord asumirá ante su joven madrastra, a quien acaba de comunicarle la muerte del esposo, su padre. Podemos anticipar que el enfrentamiento está pintado con trazo vigoroso y de este capítulo podrá inferirse la derivación posterior que está llena de hallazgos literarios y de interés indeclinable. Por eso aconsejamos no perderse las atrayentes aventuras de Rina y Jonás, los protagonistas de "Los insaciables". Estos papeles fueron cubiertos en el cine por la bella Carrol Baker y el galán George Feppard.

...en una singular "primera dama", discute con sus dos hijos los titulares que aluden al Presidente.

...OS PARA MI PRESIDENTE"

...HIPOTESIS QUE, POR AHORA, RESULTA RISUEÑA

...Ross, para ...reno del ...presiden... ...ncias de ...escribe lo ...que una ...de Es...

...de los ...mujer de... ...primera ...abido es ...unidense ...a en to...

dos los órdenes. Los progresos y las libertades la han colocado en nivel similar al del hombre, y nada hay que éste pueda realizar que no lo intente —por lo menos— el llamado "sexo débil". Y confirmándolo está fresco aún el recuerdo de la senadora republicana Margaret Smith, que postuló su candidatura al sillón presidencial en la última elección de EE. UU.

Sobre la base de esta idea, y con un guión de Claude Binyon y Robert G. Kane, el director Curtis Bernhardt rodó el film "Besos para mi presidente", en el que la excelente actriz Polly Bergen es, precisamente, la primera mujer elegida para desempeñar el difícil cargo de primer mandatario del gran país del Norte. Y lo gracioso de la historia radica en que Fred Mac Murray asume el papel de esposo del Presidente, con lo que le toca ocupar la posición de "primera dama del país".

La capital de Estados Unidos presta autenticidad, con su imponente ámbito, a este divertido relato, en el que también tienen intervenciones especiales Eli Wallach y Arlene Dahl.

...ESTIVAL, EN MARCHA

...Faustín, presidente del VII ...de la Argentina —a realizarse ...el 16 y el 26 de marzo—, ya

...países europeos, el señor Faus... ...ndientes a asegurar la concu... ...ras y producciones al citado

...sa del Festival ha hecho saber ...la participación de Polonia en la muestra fílmica argentina. La película que representará al laureado séptimo arte de ese país será "Beata", una realización de la novel directora Anna Sokolowska, que tiene por intérpretes a Pola Raksa, W. Golas y P. Pawloski. El argumento pertenece a Michal Tonecki, y describe —en forma realista y poética— el despertar de una adolescente al mundo de los mayores. La sutileza empleada en la indagación psicológica es —según las referencias— uno de los mayores méritos de esta moderna expresión europea que conoceremos en el popular evento cinematográfico, que este año retorna a Mar del Plata.

...Y LOS ...EN UN ...OGRAMA

...programa doble ...integrado por las ...de los Robin... ...Grant". Am... ...famosas, ...Johann Wyss, y ...rant", en la obra

...ciones que no ...llevándolo desde ...la risa sin in... ...son los atri... ...que hacemos

...robinson" y "Los ...distribuidas

ELKE SOMMER

UN DISPARO QUE YA HACE HABLAR POR 5a. SEMANA

Inició su quinta semana de proyección en el cine Gran Rex la película de Blake Edwards "Un disparo en la sombra", que ha obtenido una cálida acogida del público.

Como se sabe, esta producción debía terminar sus exhibiciones ayer, pero el interés del público ha sido tan grande que la empresa del cine Gran Rex decidió mantenerla una semana más en su cartelera.

"Un disparo en la sombra" tiene por protagonista a Peter Sellers, secundado por un notable conjunto de intérpretes que encabezan la bella Elke Sommer, George Sanders y Herbert Lom.

Blake Edwards produjo y dirigió esta película que está basada en obras teatrales de Marcel Achard y Harry Kurnitz.

DESDE AYER, SAMMY HACE DE LAS SUYAS EN EL SUIPACHA

"Sammy, la foca loca", producción de Walt Disney, en Technicolor, que en estos días se ha revelado como una atrayente novedad para niños y grandes, pasó, desde ayer, a proyectarse en el cine Suipacha.

Sammy es un nuevo amigo de los niños, tal vez uno de los más insólitos, porque si bien se trata de un animalito, no es habitual su presencia en una casa de familia o en un supermercado. Claro, hay que aclarar que Sammy es una foca. Y así se explica que sus andanzas por un pueblo tranquilo y convencional, provoquen cualquier cantidad de líos imaginables. Nada en una piscina de natación junto a una niña escultural (y de paso la besa, porque Sammy es muy gentil), se devora una colección de peces rojos (Sammy cree que lo que entra por los ojos también puede entrar por la boca), provoca una batahola en un supermercado y asusta a los perros del pueblo, entre otras cosas.

"Sammy, la foca loca" es distribuida por Organización Rank, y sus intérpretes —humanos— centrales son: Jack Carson, Robert Culp y Patricia Barry.

Llegó "Quique" Guzmán, Astro Mexicano de la Nueva Ola

Ya está en Buenos Aires Enrique Guzmán, el cantante azteca cuya visita era esperada con enorme expectativa. El popular intérprete de "Mi vida es una canción" arribó esta tarde al aeropuerto de Ezeiza a bordo de un avión de Aerolíneas Peruanas.

Guzmán, que está considerado como uno de los primeros ídolos nuevaoleros de América latina, viene a nuestro país —es la segunda vez que lo hace— para participar en uno de los "roles" estelares de la película "Nacidos para cantar", junto con Violeta Rivas y Palito Ortega, completando los otros "roles" estelares la vedette Zulma Faiad y el famoso conjunto musical los T. N. T.

—La filmación se iniciará el 8 de febrero y voy a trabajar con Violeta Rivas —dice Guzmán, y acota: —Me dijeron que es muy linda. Me da mucho gusto trabajar con ella —agrega después—. Por linda y porque es buena cantante y buena actriz.

Refiriéndose a Palito Ortega, expresa que "sus canciones y melodías atraen a multitudes" y que "Palito goza de gran fama en la juventud moderna".

• Con L. Lamarque

A otra pregunta responde: —También realizaré una gira por el interior de la Argentina, actuando en bailes de Carnaval. Luego es muy posible que me presente en diversos países sudamericanos.

Y señala: —Mis dos últimas películas son "La juventud se impone", con César Costa y Patricia Conde, y "Canta mi corazón", con la gran señora de la pantalla Libertad Lamarque.

• Cálculo

Enrique Guzmán ha vuelto a Buenos Aires después de haber pasado una temporada en España, donde su médico le practicó una delicada intervención quirúrgica, para extraerle un cálculo renal.

De los agudos dolores que sufrió, sólo queda su amigo "Charlie" como él llama al cálculo que ahora tiene guardado en un frasco con alcohol. Con su salud totalmente recuperada, Guzmán ha reanudado sus actividades artísticas con gran entusiasmo. Los días que precedieron a su partida hacia Buenos Aires, "estuve metido —dice— en los estudios C.B.S. grabando nuevas canciones como "Popotitos", "Dame felicidad", "Muñequita", etc.

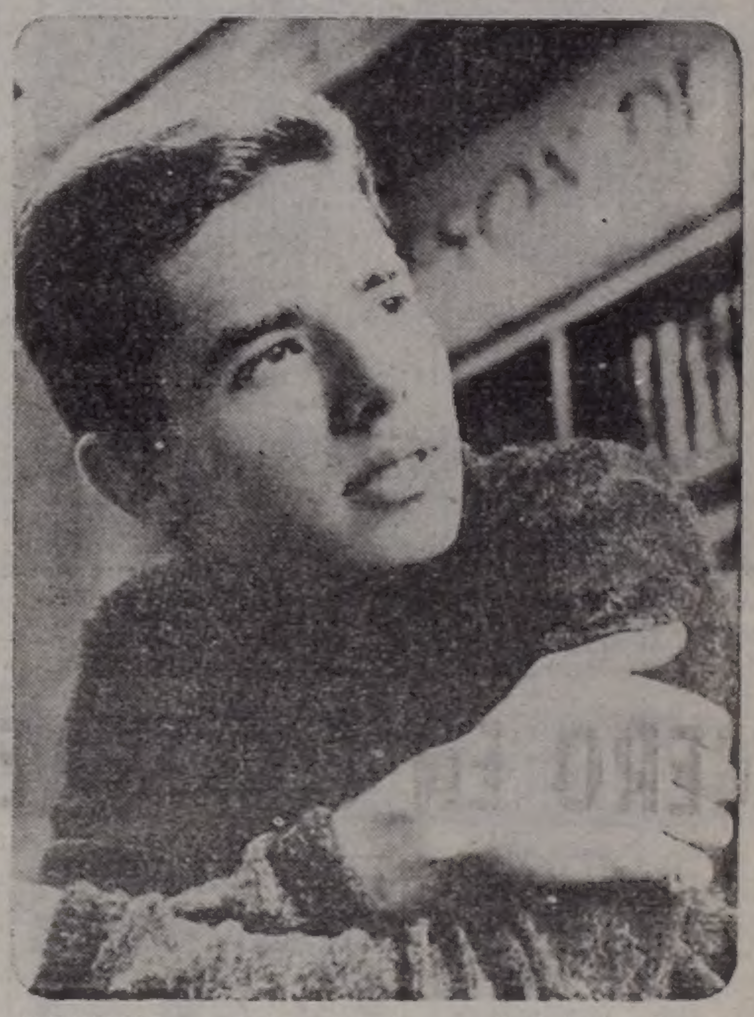

NUEVAOLERO. — Enrique Guzmán, que llegó hoy a Buenos Aires, filmará una película titulada "Nacidos para amar", con nuestra Violeta Rivas. El astro mexicano que nos visita es un genuino representante de la nueva ola del país azteca.

...Y SIEMPRE A

$ 40

EL EJEMPLAR

Colección ALBOREAL

"EL MUNDO EN EL ESPACIO"
Alexander Marshack

¿Hacia donde se dirige el hombre?? Hacia las galaxias. Hacia un mundo hoy todavía inpenetrable. ¿Qué quiere el hombre? ¿Qué fines persigue? ¿Quiere construir? ¿Quiere destruir? ¿Qué sorpresa misteriosa y terrible le aguarda a la Humanidad???... Busque las respuestas entre las páginas de este libro apasionante.

y 45 TITULOS MAS

ADQUIERALOS EN LIBRERIAS

PLAZA Y JANES S.A.
Editores Argentina

Montevideo 333 - Buenos Aires
Rioja 1020 - Rosario • Tucumán 63 - Córdoba • Av. Colón 185 - Mendoza • San Martín 2132 1º "P" - Santa Fe • Alsina 182 - Gal. Plaza Local 10 Bahía Blanca • San Martín 2583 7º Mar del Plata.

"LECHUGUITAS" DE EL NACIONAL LISTAS PARA LA GRAN "ENSALADA" REVISTERIL

El teatro El Nacional dio a conocer su elenco para la próxima revista "A estas lechuguitas no les falta nada", que encabezan Gogó Andreau, Rafael "Pato" Carret y la escultural Zulma Faiad, inspiradora del título del espectáculo que guarda relación, como es sabido, con una publicidad televisiva en la cual la bella vedette es el centro de atracción. En la misma revista se destacarán las actuaciones de los populares actores cómicos Vicente Quintana (Charola) y Oscar Villa; las inquietantes beldades Alma Ferrari, Carina Lester, Thelma Tixou y la especialista del strip tease Rina Conti. Para esta nueva producción revisteril se han contratado dos atracciones internacionales: Los Cortijeros, aplaudido número español que acaba de llegar de Europa, y Susy y Marcel, sensación del patín. Los super churros Franca Alario, Elena Barrionuevo, Raquel y el cuerpo de baile de El Nacional, con coreografía de Eric Zepeda, tendrán gran actuación y les formarán marco en todos los cuadros musicales, seis modelos al estilo de París

Mañana Pueden Llevar los Niños al Botánico

Es bien sabido que no resulta fácil a los padres elegir espectáculos para sus hijos. El teatro, desde la antigüedad a nuestros tiempos, ha sido curiosidad del hombre y deslumbramiento del niño. Por eso ahora que se anuncia en el Jardín Botánico la presentación de funciones destinadas única y exclusivamente a los pequeños, no podemos menos que anunciar tal novedad con inocultable alegría.

Mañana, a las 17, se llevará a cabo la función inaugural de "Los marqueses desenmarquesados", obra de María Martín, que pone en escena Yordana Fain e interpretan Haydée Padilla, Sara Aijen, Eva Zeida, Luisa Robinson, María Martín, Samuel Heilman, Naun Drass, Osvaldo Tesser, Aldo Tulián, Abelardo Sendon, Félix Reynoso y J. Berko.

CON el marco natural del Jardín Botánico, los actores presentarán historias que serán la delicia de los niños. En la foto: Sara Aigen, Abelardo Sendon, Haydée Padilla y Eva Zeida.

LEORAMA

Por LEO VANES

Me fui de vacaciones Vuelvo el 1º

"Un 30 de Febrero"

CON sostenido éxito sigue representándose en el teatro Cómico, "Un 30 de febrero", obra de Alfonso Paso. El grabado ilustra una escena a cargo de Hebe Donay y Pedro del Río. La obra cumplió las 450 representaciones.

DETALLE de una escena que ensayan Paquita Más. José María Vilches, Zelmar Gueñol, Néstor Hugo Rivas, Antonio Martiánez y Nancy Tuñón.

Retablo de Maravillas en el Museo Larreta

Bajo la dirección de Manuel Benítez Sánchez Cortés se presentará el 5 de febrero en función especial dedicada a la crítica e invitados, en los Jardines del Museo de Arte Español Enrique Larreta, la pieza "Los enredos del amor" (Retablo de Maravillas), la que está estructurada en base de textos clásicos de Cervantes, Lope de Vega y Moreto. Las recopilaciones fueron adaptadas por el propio director del elenco.

Con el honroso antecedente de "Don Gil de las calzas verdes", distinguida por la Asociación de Críticos Teatrales, se ha de presentar este nuevo espectáculo. El elenco definitivo ha quedado integrado por Norma Aleandro, Zelmar Gueñol, José María Vilches, Dora Prince, Antonio Martínez, Paquita Más, Néstor Hugo Rivas, Walter Yonski, Nancy Tuñón, Beatriz Seibel, Dorita Guzmán, Julio Vacaro y Dordi Mahiguer. La escenografía y vestuarios han sido creados por Saulo Benavente y José María Vilches es el creador de la música.

Julia Alson en Rebeldía

Los intérpretes tienen su régimen de trabajo como cualquier otro gremio. Se contratan temporariamente y se comprometen a cumplir y hacer cumplir las cláusulas del acuerdo, pero cuando alguien se sale de las misma... ¡lío en puerta! Como acaba de ocurrir en el teatro Maipo con Julia Alson.

Con toda la objetividad posible referiremos los hechos: Julia está ligada a la empresa de la calle Esmeralda por un contrato que la obliga a presentarse en el Maipo y en el Marabú. Doble trabajo pactado por una suma equis, suma respetable, sin duda, pues la bella Julia ha ido ascendiendo. Pero, según las malas lenguas, la vedette fue extremando sus pretensiones hasta un límite "intolerable". Se negó a presentarse en Marabú y la empresa le mandó un colacionado despidiéndola.

ESPECTACULOS TEATRALES Y VARIEDADES PARA HOY

• COLON. T. E. 35-5414.
Hoy, viernes 29, 21.30. Temporada de verano 1965 en el Teatro Municipal General San Martín. Función extraord. número 4. Espect.áculo coreográfico. Ballets: SUITE en BLANC, de Lalo-Lifar. Con Ftrri, Agoglia, Neglia, Tupin, Moscheni, Serrano, Janeiro, Lisogorsky, S. Agüero, Mollajoli, Fontan, Schiafino, Pinto, Terrizano, Guffanti, Chayan. JOAN VON ZARISSA, de Egk-Gsovsky. Con Ferri, Lommi, Truyol, M. Fernandez, Kristel, Lisogorsky, Pinto, Lesnievsky, Guffanti, Hirsching, Casella, Eleta, J. Serrano, D'Este, Terragno, Franco, Sannine, Zambrana, Dir. de Orq.: Antonio Tauriello. Ayte. Coreógrafo: Jorge Tomin. Cuerpo de Baile Est. del T. Colón y Orq. Filarmónica de Bs. As. Platea $ 100. Superpullman $ 80.
Mañana, sábado 30, 21 horas. Función Extraordinaria número 5. LAS BODAS DE FIGARO, de Mozart. Con Parnes, Braganza, Burello, Mattiello, Mastromei, Zlatar, Nait, Verazzi, Baleani, Barbieri, Pasini. Dir. de Orq.: Roberto Kinsky. Régie: E. Sivieri. Dir. Coro: T. Boni. Escenog. y Vest.: A. Luraños y Vedia. Coreografía: J. Tomin. Orq., coro y C. de baile Est. del T. Colón Platea $ 100, Superpullman 80
Domingo 31, a las 18 horas Función extraordinaria Nº 6 Espectáculo coreográfico. SUITE EN BLANC, de Lalo Lifar y JOAN VON ZARISSA, de Egk-Gsovsky. Dir. de orquesta: Antonio Tauriello. Ayudante coreógrafo: Jorge Tomin. Cuerpo de baile estable del Teatro Colón y Orquesta Filarmónica de Bs. As. PLATEA $ 100. Superpullman $ 80.
Loc. en vta desde el día anterior a la función en la boletería del T. Colón, Toscanini (Viamonte) 1124, de 10 a 20 hs., y desde 2 hs. antes del comienzo del espectáculo en la Boletería del T. Municipal G. San Martín.

• TEATRO MUNICIPAL GENERAL SAN MARTIN. Corrientes 1630. 46-8611. Sala Casacuberta Refrigeración. Hoy, 21.30 hs. Homenaje de la Municipalidad de la Ciudad de Buenos Aires a W. Shakespeare: LAS ALEGRES COMADRES DE WINDSOR, traduc. Ulises Petit de Murat, con un gran elenco de primeras figuras. Coreografía: Luis D. Pedreira. Dirección: J. Della Chiessa. PLATEA $ 100.

• ABC Esmeralda 506. 46-1174. Hoy, a las 21.30 hs. ¡Desternillese de risa! CUATRO PAREDES Y UN TECHO, con R. Trigo y V. Romay. 3er. mes triunfal de la comedia 2 veces premiada. AIRE ACONDICIONADO.

• ASTRAL. Ctes. 1639. 46-5707. Despues de Boeing Boeing, otro gran exito comico mundial: ¿QUE HAGO CON 2 MARIDOS? Cia Amelia Bence, Roberto Escalada, Guillermo Bredeston, con Rodolfo Onetto, Diana Ingro, Diana Grandi el 1er actor uruguayo Wagner Mautone y la part. esp. de Nelly Beltrán. Hoy, a las 20.30 y 23 hs.

• CANDILEJAS. Rivadavia 1640. 34-9589. Hoy, a las 22.15. Gran éxito cómico. ESPIRITU TRAVIESO, de Coward, Maristany, Larrea, Rojas, Zanda. Dirección: D. Garray

• CANARO. Fco. (ex Solis) B. de Irigoyen 1433. 26-1487. Hoy, a las 22 hs. EMPIECE EL AÑO RIENDO A CARCAJADAS. Cía. JORGE PORCEL (El Gordo) con Rosario Blanco y Alberto Bacigalupi en el gran éxito cómico: LA MUCHACHADA DE A BORDO. Espectáculo familiar para reir. Dirección: Tito Lagos. Pullman $ 50. Loc. en venta con 5 días de anticipación. Los jueves y domingos se rifará un delicado obsequio para las damas. Mañana, a las 20.45 y 23 hs.

Caminito Lamadrid 780 28-3256
LA PERGOLA DE LAS FLORES
La comedia musical del año. A las 20 y 22.30 hs.

• COMEDIA. C'tes. 778. 46-4485. Hoy, a las 20.30 y 22.45 horas. R. Airaldi, María Armesto, J. Comellas. Dir.: E. Serrador. LAS MANTENIDAS de M. Mihura. Cómica: sudaz.

• COMICO. Hoy y mañana, a las 20 y 22.30 hs.
Un 30 de Febrero
la comedia más graciosa de Alfonso Paso, por:
HEBE DONAY
DELFINA JAUFRET
ALBERTO BOVE
JAIME REDONDO
y gran elenco.
450 representaciones

• COLISEO. Charcas 1119. 44-0242 y 41-1115. Refrigeración. Segundo mes de extraordinario éxito
Becket
con Richard Burton y Peter O'Toole, en Super Panavisión 70 mm. y Tecnicolor. Ver cartelera cines.

• DE ARTE. Rodríguez Peña 344. Presenta: EL TIO TRAPO, en la magnífica interpretación de Carlos Olivares. Original de Bernardo Graiver. Hoy, a las 22 hs.

• DEL RIACHUELO. (Al aire libre). Pedro de Mendoza y Alte. Brown. JULIO RIESTRA HA MUERTO, con P. Vehil, J. Villalba, R. Morandi y R. Guzmán. A las 22 hs. Música: Astor Piazzola.

• FLORIDA. Florida 165. 34-0275. JAQUE A LA REINA de Peyrou y Santillán. Hoy, a las 22.15 hs.

• HURACAN. Av. Caseros 3159. Presenta a su elenco en: BUENOS DIAS MAMA. Hoy, a las 22 hs.

• I. A. M. Florida 659. Sala fresca. LA RATONERA, de Agatha Christie. Elenco de primeras figuras. Dir.: M. Lavalle. A las 22.15 hs.

• J. DE VEDIA. Montevideo y Corrientes. 46-2581. Hoy, 22.15 hs. Exito de suspenso y carcajadas. CADAVER EN RE BEMOL, con Nelly Panizza, M. Zucker. Dirección: E. Fava.

• JARDIN BOTANICO. Avda. Santa Fe 3951. 30-4264. HOY a las 22 horas. Grupo del Sur presenta: TARTUFO de Moliere. Dirección: Carlos Gorostiza.

• LA CACHARPAYA. Av. Gral. Paz y Del Tejar. Primer teatro de proyección folklórica. Dirección: Mariela Reyes. Hoy, a las 22 horas.

• LA CUEVA. Av. Callao 182. Sub. presenta: Grupo Buenos Aires en LOS DE LA MESA DIEZ, de Osvaldo Dragún. Hoy 22 hs.

L. RINALDI G. CHIARELLA
• LICEO Rivadavia 1499. 38-4291. Hoy, 22.20 hs. Dos horas de risa con:
Cosita, cosita, cosita...

• LOS INDEPENDIENTES. San Martín 766. 32-5922. La máxima creación de Bertolot Brecht:
GALILEO GALILEI
Martes popularísimo, $ 70. A las 20.30 hs. Loc. en venta con 5 días de anticipación.

• MARCONI. Rivadavia 2330. 47-0116. Hoy, a las 22.15 hs. ¡Qué suceso cómico!
Jalea Real
Vodevil pícaro; con agitada boda, reirá como nunca. Gran elenco y presentación.

MAIPO REFRIGERACION
REVISTAS T. E. 45-4682
CHIN...CHIN... VERANO SODA 21 y 23 Hs.
NILDA MAYO · VICENTE RUBINO
HECTOR RIVERA · JULIA ALSON
MAURICE JOUVET · SAMM GAEY
TELECATAPLUM · JORGE SOBRAL
LOS DUENDES GITANOS
EL CHUCARO Y SU BALLET

• PEQUEÑO TEATRO. B. Mitre 1259. 46-4161. Cía. Cómica Agustín Castro Miranda. Hoy, a las 21 y 23 hs. UNA CAMA... Y DOS MARIDOS, de Gilberto Her.

• SMART. C'tes 1283. 35-2592. ALFA BERRY, presenta su PETIT THEATRE DE PARIS. Gran éxito con 600 marionetas gigantes. Menores $ 70. Loc. en venta. A las 20 y 22.30 hs.

• TEATRO 35. Callao 435 (Subsuelo). 40-7651. HOY, a las 22.15 hs. Función esp. para crítica e invitados. Extraordinario espectáculo: LA MORSA, de L. Pirandello y LA PATA DE MONO, de Jackson y Parker. Dires. Carlos A. Alvares y Oscar Castro. Mañana, a las 20 y 22.15 hs.

• UNIDOS DE POMPEYA. Av. Sáenz 871. 91-9905. Cía. Arg. de Comedias Cómicas: J. C. Altavista con C. Scazziota y un gran elenco, en: DOS SEÑORES ATORRANTES, de G. y H. Pelai. Gran éxito cómico. Hoy, a las 22.15 hs.

Espectáculos Infantiles

• LARRETA. (Al aire libre). Juramento y Cuba. 73-4040. PLATERO Y YO, de J. R. Jiménez. A las 18 hs.

VARIEDADES

ITAL-PARK
Avenida LIBERTADOR y CALLAO
El Parque más Maravilloso del Mundo
Ambiente familiar y de categoría. Playa de estacionamiento gratuita. Abierto los domingos desde las 10 horas. Días hábiles desde las 16 hs. En febrero se presentarán nuevas atracciones. Juegos modernos para grandes y chicos.

• P. DE TANGO. Corrientes 1445. 40-6171. RESERVE SU MESA. Espectáculo netamente familiar, de 22 a 2 horas. ADOLFO BERON, ANGEL CARDENAS, JORGE CALDARA, RODOLFO LESICA, José Canet y su trío: Trío Tequendama: Cantinflas y Willy. Anima: Roberto GIMENEZ.

• EL TRONIO. Corrientes 561. 49-0765. "DE NUEVO ESPAÑA... CANTANDO!" Clásicas estampas del arte español, con Charito de Madrid, Marisa Robledo, Carmencita Giménez, Olga Calderón, Los de Bronce, Manuel Benítez Carrasco, Margarita Padín y Rafati de Alba.

ESPECTACULOS CINEMATOGRAFICOS PARA HOY

CENTRO

• **AMBASSADOR.** Lavalle 777. 31-0700. Refrigeración. A las 12.45, 15.10, 17.30, 20.15 y 23 hs. Extraordinario estreno, la primera superproducción del año:

La Sangre Llama

con Gregory Peck, Anthony Quinn, Omar Sharif y Daniela Rocca. De una trama de intenso suspenso y aventura, surge uno de los films más extraordinarios jamás filmados. Direc. de Fre[illegible]nemann. (Proh. men. 14 añ[illegible]) a las 12.35, 14.55, 17.20, 20.5 [illegible] 22.50: Noticiero; 19.45 y 22.30: Show Musical. Loc. en venta con 3 días de anticip.

• **ARIZONA.** Lavalle 727 31-6967 13, 16.25, 19.50 y 23.15 hs. Grandioso estreno con Jean Gabin en:

Hombre de Gran Mundo

14.35, 18 y 21.30 hs. El rey de los falsificadores. (Pr|m|14|añ.) Cont.

• **ARTE.** D. Norte 1156. 35-9604. En cont. (Prog. proh. men. 14 añ. • inc. m|18|a.). Gra nrefrigeración y un selecto confort.

Los Amantes de Teruel

A las 14, 15.50, 17.40, 19.30, 21.20 y 23.10 hs.

• **ASTOR.** Corrientes 745 45-5541 Espect. continuado, dos grandes películas. Platea $ 59.90. Present. W. DISNEY (s. restric.): 12, 15.35, 19.35 y 23.35: LOS HIJOS DEL CAPITAN GRANT, con M. Chevalier y Hayley Mills; 13.30, 17.35 y 21.35: La ciudadela de los Robinson, con J. Mills y D. Mc Guire. Notic. Martes: El séptimo velo y La madona de las siete lunas.

• **ATLANTIC.** Belg. 1260 38-2726 Prohibido 18 años. MONDO CANE Nº 2; El pícaro seductor. (Playa de estacionamiento gratis)

• **AVENIDA.** Teatro Cine. Avda de Mayo 1222. Continuado a las 14, 16 y 20.30: NO-DO y Suc. Arg. 14.15, 16.15, 18.40 y 22.55: LA EDAD DE LA INOCENCIA. En colores. Apta para todo público

• **AVENIDA.** Av. de Mayo 675 De 11 a 24 horas. Refrigeración Noticiosos; Dibujos; El pesado sueco. (P|m|18|a.). Precio $ 18.

• **BROADWAY.** Refrigeración A las 14.10, 16.10, 18.20, 20.40 y 23.10: Doris Day, Rock Hudson y Tony Randall, en:

NO ME MANDEN FLORES

(Apta para todo público); 20.15 y 22.40: Show Musical. Loc. en vta 3 días ant

• **CATALUÑA.** C'tes. 2046. 47-0662 Cont. 14 hs. Sin restric. Magia en verano, de W. Disney; El tesoro del lazo de plata; El jaguar del Amazona.

• **CECIL.** Defensa 845 34-5461 El profesor chiflado; Mis seis amores; El gran Houdini.

• **CINELANDIA.** Corrientes 1743 40-6100. ¡Dramas de acción sin treguas!! De Rusia con amour con Sean Cannary y James Bond; El hijo del trueno, con Pedro Armendariz y Jacqueline Sassard.

• **CERVANTES.** Belgrano 1820 38-2698. Duelo de titanes, Kirk Douglas; El juego de la horca; Café Europa, E. Presley. Cont (P|p|m|14|a.).

• **COLISEO.** Charcas 1119. T. E. 44-0242 y 41-1115.

REFRIGERACION

Sexta semana de sensacional éxito. A las 16, 19 y 22.20 hs.:

Becket

"CINE" en su máxima expresión. Filmada en Super Panavisión 70 mm. y Tecnicolor:

Becket

con Richar Burton y Peter O'Toole en sus mejores trabajos para la pantalla. (Inc. men. 14 años); 15.30, 18.45 y 22 hs.: Suc. Argentinos. Localidades en venta con tres días de anticipación.

• **DILECTO.** Córdoba 1651 44-5885 14, 17.25 y 21: COMEZON DEL 7º AÑO; 15.40, 19 y 22.40: La estatua desnuda.

• **ELECTRIC.** Lavalle 936 35-1846 Todo en colores. Las 7 caras del Dr. Lao, T. Randall; Historia de tres amores, K. Douglas.

• **GLORIA.** Av. de Mayo 1225 38-6966. Un porteño en España. Marujita Díaz; Lola la piconera. Juanita Reina. NO-DO.

• **GRAN MITRE.** B. Mitre 1332 38-5591 CANUTO CAÑETE Y LOS 40 LADRONES, C. Balá; El balcón de ir luna, Lola Flores (Inc men. 18 años); Not. NO DO

• **GREX.** C'tes 857 35-7000

REFRIGERACION

3ª SEMANA EXCLUSIVA

A las 13, 15.30, 17.55, 20.30 y 23.10: Peter Sellers y Elke Sommer en

Un disparo en la sombra

(Prohibida menores de 14 a) Magistral interpretación de Peter Sellers, protagonizando al famoso inspector de "La pantera rosa" Jarques Clouseau

Dirección: Blake Edwards. En Pan: Visión y color por de Luxe

A las 12.40, 14.50, 17.30, 20.15 y 22.50: Noticiario Argentino: A las 19.55 y 22.30: Show Musical con ISTVAN WEISHAUS y su conjunto de cuerdas. Localidades en venta con 3 días de anticipación.

• **HINDU.** Lavalle 842 35-1114 13, 14.50, 16.50, 18.50, 21 y 23.10 Gordon Scott y Wandisa Guida:

EL GLADIADOR DE ROMA

(Inconv. men. 14 años) Cinemascope y Tec[illegible]

14.40, 16.35, 18.35, 20.35 y 22.45: S. Musical.

• **IDEAL.** Suipacha 378. 35-3300 Refrig. A las 14.15, 16.15, 18.15, 20.20 y 22.40: Suc. Argent.; y

El Circo Más Grande del Mundo

(Sin restric.). El espect. de circo más fabuloso llevado a la pantalla. C'Scope y maravilloso technicolor.

Próx.: EL DESIERTO ROJO.

• **IGUAZU.** Lavalle 940. 35-4431 13.35, 15.10, 17, 18.55, 21.05 y 23.15 hs.: Vuelve la obra maestra del genio sueco, I. Berman

EL SILENCIO

(Pr|m|22 añ.) con Ingrid Thulin, Gumel Lindblom y J. Lindstrom

• **LIBERTADOR.** Corrientes 1334. 40-7443. Refrigerac. A las 13.30, 15.45, 18, 20.30 y 23 hs.:

Corresponsal Extranjero

(Sin restric.). La obra cumbre de A. Hitchcock; 13.10, 15.25, 17.50, 20.10 y 22.40: Acto vivo y Noticioso.

• **LOS ANGELES.** Corrientes 1770. 40-3742. A las 14.30 Dibujos; A las 15, 17, 19, 21 y 23 estreno:

El Circo más Grande del Mundo

en maravillos Magicolor y CinemaScope.

El Circo más Grande del Mundo

el espectáculo que asombrará a grandes y chicos!!!

El Circo más Grande del Mundo

una verdadera fiesta de alegría y buen humor!!!

• **LUXOR.** Lavalle 669. 31-3893. 13.30, 15.30, 17.55, 20.25 y 23 hs Mónica Vitti, Richard Harris en el film de M. Antonioni:

EL DESIERTO ROJO

(P|m|18|a.). Loc num. en venta

• **METROPOLITAN.** Corrientes 1343. 40-0816 y 1064.

REFRIGERACION

14.30, 17, 19.45 y 22.35: Variedad. EL DESIERTO ROJO (P|m|18|a.) Jueves 4: Las más fantásticas y locas aventuras las vivirán viendo la majestuosa producción en colores, según la famosa novela de Gottfried Burger:

Las Aventuras del Barón Munchhausen

Sin restricciones, apta para todo público.

• **MONUMENTAL.** Lavalle 780 SUPER REFRIGERACION CARRIER. A las 13.10, 14.50, 16.40, 18.40, 20.50 y 23: la obra máxima del genio sueco I. Bergman:

EL SILENCIO

(Proh. men. 22 años); 20.35 y 22.45: Varieté.

• **MUNDIAL.** Cor'tes 950. REFRIGERACION (Continuado). Chaplin: El Gordo y el Flaco.

• **NORMANDIE.** Lavalle 861.—35-1400 Grandes reformas e inauguración temporada 1965. A las 14.10, 18.30 y 22.5: Suc. Arg. y Estreno exclusivo en Pananavisión 70

El ocaso de los Cheyennes

Sin restricciones. Super sonido Ester. 6 Bandas. Tech. PanaVisión 70 M.M. R. Widmark, C. Baker, K. Molden, S. Mineo, R. Montalbán, D. del Río, Gilbert Roland, A. Kennedy, J. Stewart y E. G. Robinson

Coliseo: Hoy el anticipo cinematográfico más sensacional de 1965: BECKET.

• **OCEAN.** Lavalle 739 32-1515 Refrigeración A las 12.35, 14.10 16, 18.10, 20.35 y 22.50: Notic y estreno

A M A R

(Proh. men 18 años) Laureada en el Festival de Venecia; 20.20 y 22.40: Show Musical.

• **OPERA.** Corrientes 860. 35-1335 REFRIGERACION FUNCIONAL (22 grados constantes)

A las 13.40, 15.55, 18.15, 20.45 y 23.15, y mañana también en trasnoche, a la 1:

El Ingenuo

La creación más burlona y lunática de Jerry Lewis. En una comiquísima sátira sobre Hollywood, lo acompañan Peter Lorre, John Corradine y la bellísima Ina Balin. Gracia en radiantes colores sin restricciones. A las 13.10, 15.25, 17.45, 20.25 y 22.5: Sucesos Argentinos. Extra: En el programa el film documental IN MEMORIAM de Churchill. A las 20.05 y 22.55: Show musical: LA CABALGATA MUSICAL de Dante Puricelli.

Próximo estreno, otro impacto de gracia y realismo:

AMOR EN 4 DIMENSIONES

Cuatro episodios amorosos inolvidables a la italiana... con Sylvia Koscina, Michele Mercier, Franca Rame y Philipe Leroy.

COLISEO: Los astros más refulgentes de nuestra generación: RICHARD BURTON y PETER O'TOOLE, en:

B E C K E T

• **PARAMOUNT.** Lavalle 845 35-0999.

13.10, 15.45, 18.5, 20.40 y 23 hs. CORRESPONSAL EXTRANJERO La película más dramática del año. Dir. Alfred Hitchcock; 13, 15.05, 17.40, 20 y 22.35: Noticioso Próximo estreno: En Italia lo llaman amor.

• **PLAZA.** Corrientes 939. 35-7777 REFRIGERACION. A las 13.15, 15.35, 18, 20.35 y 23.10. Alain Delon y Virna Lisi en:

El Tulipán Negro

en M.C.S. 70 y Technicolor con 6 bandas de sonido estereofónico 20.10 y 22.45: Show musical.

• **PARIS.** Lavalle 769 11-2916 Refrigeración. En continuado: MONDO CANE Nº 2 (Perro mundo); Camisa de fuerza, c|Joan Crawford. (P|p|m|18 años).

• **PREMIER.** C'tes. 1565. 46-2113. Refrigeración. A las 14.20, 16, 18.5, 20.15 y 22.35: Not.; y

El Ingenuo

La última y más divertida comedia de Jerry Lewis, Technicolor. Sin restric.

• **PRINCESA.** Suip. 460 35-1112 Refrigeración. Hoy, a las 13, 16.15, 19.45 y 23.15: LOS VIOLENTOS, tecn.; 14.25, 17.55 y 21.25: Fiesta brava, tecn.

• **RENACIMIENTO.** Lavalle 925 35-1850

QUE CLASE DE NIÑO: 15.10, 19 y 23.10; Mi tío el pistolero: 13.20, 16.55 y 20.50. (Inc. men. 14 añ.).

• **ROSE MARIE.** Corrientes 780 45-6448. En continuado (Prog. p|m|18|a.): Estrictamente privado, Anita Eikberg.

La Parmigiana

con Catherine Spaak.

• **ROTARY.** Ctes. 565 49-7061 Refrigeración. Cont. Not.; Servidumbre humana (P|m|18|a.), c. Kim Novak.

• **S. LAVALLE.** Lavalle 921 35-0285. LOS VERDUGOS TAMBIEN MUEREN, con Bryan Donlevy y Dennis O'Keefe, en Panoramámica: 13, 17 y 20.50, Sin restricciones; La batalla del infierno con Richard Todd y Akim Tamiroff, en Panorámica: 15.20, 19.10 y 23 hs. Sin restricciones Platea $ 65. Continuado.

• **SUIPACHA.** Suipacha 442. Refrigeración. A las 14.15, 16.10, 18.10, 20.15 y 22.35: Sucesos Argentinos; y

Sammy y la foca loca

(Sin restric.). Una divertidísima creación de Walt Disney, en Technicolor.

• **TROCADERO.** Lavalle 820 14, 16, 18, 20 y 22 hs. Variedades; Los tarantos, con Carmen Amaya en colores. Premiada Buenos Aires 1964. (Proh. m|14|a. e inc m|18|a.). Refrigeración.

• **GRAN UNION.** Independencia 2870. 97-2565. Descuento a todos los sindicatos. Noche de Casablanca, c|Sarita Montiel; Crucero de verano, c|Carmen Sevilla; Secreto de Tony, c|Joselito. Sáb. Trans.:—Amor a los 20 años.

ALMAGRO

• **ALCAZAR.** Corrientes 4636 86-3970. En continuado. A las 17.25 y 22: Parliamo di donne, V. Gassman; 15.40 y 21: Los 3 hijos del diablo, J. Wayne; 14 y 19.20: Manón. Jueves: Destinos fatales, U. Prince.

• **HOLLYWOOD.** Corrientes 4256 86-4213. Cont. A las 17.10 y 22.20: Suc. Arg.; Rugen los cañones, C'Scope. c|K. Dullea y J. Warden; 15.20 y 20.30: Imperio de audaces, tecn. c|A. Murphy y B. Cooper; 13.50 y 19: Espías en Lisboa, c|R. Hutton y S. Dorne (Prog. proh. men. 14 años).

• **MEDRANO.** Corrientes 3976 86-3501. Cont. Niños Tde. $ 55 15.35, 19.15 y 22.50: Suc. Argent.; De Walt Disney, en colores:

SAMMY LA FOCA LOCA

14, 17.20 y 21: La máscara del Dr. Syn, en colores.

• **ROCA.** Rivadavia 3753. 87-1517 Continuado. Refrigeración. A las 15.30, 19.20 y 23.10: Jerry Lewis, en:

EL INGENUO

Tecn.; 13.45, 17.25 y 21.15: Sombras de traición; 15.20, 19 y 22.50 Suc. Arg. Próx. est.: Las aventuras del barón de Menhausen, en tecn.

BOCA y BARRACAS

• **OLAVARRIA.** Olav 635 21-0454 Robin Hood de Chicago; Aurora de redención; He muerto mil veces.

• **SOCIAL.** M. de Oca 1643 21-1166 París, tú y yo; El bufón del rey; La furia de Ceylan.

BOEDO

• **CUYO.** Boedo 858. 97-6975. A las 15.35, 19.15 y 22.55: EL MAGNIFICO CORNUDO, con U. Tognazzi y C. Cardinale; 14, 17.30 y 21.10: Lástima que sea una canalla. c|M. Mastroianni y S. Loren (Proh. men. 18 años).

• **EL NILO.** Boedo 1063 97-2984 Sucesos de repercusión nuevamente autorizado. Igmar Bergman: la mejor expresión del cine Sueco, desnudando las caídas de la dignidad y la vergüenza, vea a las 17.26 y 22.20: EL SILENCIO; 15.40 y 20.40: Casi una dama, c|L. Palmer; y la estupenda realización de: La burla, c|I. Thulin; 14 y 19.05: Cont. (Prog. estrictamente proh. m|18|a.).

• **GRAN S. JUAN.** S. Juan 3246 97-4293. El grito de la carne; Soño millonaria; 70 veces siete, c. Isabel Sarli (Proh. m|18|a.). Cont.

• **LOS ANDES.** Boedo 777. 97-4233 Duelo de titanes; El juez de la horca; Chicas, chicas y más chicas.

• **MODERNO.** Boedo 937. 97-8601 LA FUGA DE LOS CABALLOS BLANCOS, tecn., de W. Disney, c. Robert Taylor; El eterno cazador, tecn. de Wy Disney; Afuera ruge el odio. Plat. $ 20.

• **S. SAN JUAN.** San Juan 2540 97-5908. La más grande aventura vivida por el cine; Zulú, en CinemaScope y color; Al Este del Kilimanjaro; La esclava oriental.

CABALLITO

• **ASAMBLEA.** Asamblea 821 923-3222. Los comancheros; Cinco semanas en globo; Los piratas de fortuna.

• **LEZICA.** Rivadavia 4622. Cont. excepcional programa. En CinemaScope y Tecnicolor, 15, 18.45 y 22.30: El hombre de río; 17.05 y 20.40: Escuadrón 633.

• **MORENO.** Riv. 5050 90-4303 La fiesta de Walt Disney, 16, 19.30 y 23:

SAMMY, LA FOCA LOCA

color; 14.15, 17.45 y 21.15: La máscara del Dr. Syn, color, Niños $ 50. Continuado.

COLEGIALES

• **ALVAREZ THOMAS.** Alv Thomas 841. 54-4999. La brigada de los valientes; 4 por Texas; Oro de los 7 santos.

• **ARGOS.** Fco Lacroze 3455 54-0673. A las 15.35, 19.20 y 23.10: Sensacional estreno cómico! con Jerry Lewis, más loco que nunca, en:

EL INGENUO

Con Ina Balin, en T'Color. 14, 17.20 y 21.10: Sombra de traición, con J. Bentley; 19 y 22.50: Suc Arg. (Inc. men. 14 años).

• **G. CORDOBA.** Córdoba 4633 773-0700. Maciste en el valle de los reyes; Que clase de niño, J. Lewis; Horas desesperadas. Niños $ 40.

• **REGIO.** Córdoba 6056. 772-3350 Hoy. Descanso. Mañana 29, 30 y 31: En Cinemascope y tecnicolor: Los invasores Vikingos: Pánico mudo; El pirata negro. Platea $ 60. Menores $ 30.

• **RIALTO.** Córdoba 4287. 86-8764. Niños $ 40. El nuevo Festival de Walt Disney, tecn.; Norman en la salturas; El cuarto deseo. Jueves: El silencio.

FLORES

• **COLISEO.** Lacrinino 36. 63-6181 Segunda semana. 16.10, 19.25 y 22.40: El silencio, I. Bergman; 14.40, 17.45 y 21: El ojo del diablo. Cont. (Proh. m|18|a.). Jueves: El gladiador de Roma.

• **CONTINENTAL.** Carabobo 945 63-2218. Destinos fatales; El loco escultor; La pavorosa casa Usher

• **FENIX.** Rivadavia 7862 612-8858 Continuado. 14.17.10 y 20.50: La máscara del Dr. Syn, con Mc. Goohan; 18.50 y 22.30: Suc. Arg. 15.40, 19.15 y 22.55:

SAMMY, LA FOCA LOCA

De Walt Disney, con J. Carson y P. Barry. (Apta para todo público), en Tecn.

• **GAONA.** Gaona 3263. 59-2551 Departamento de señoritas; La que volvió por su amor; La pupa.

• **S. J. DE FLORES.** Riv 7350 61-8145. CORAZONES HERIDOS: El deporte predilecto del hombre.

• **PUEYRREDON.** Rivadavia 6871 612-0389. Refrig. Cont. 15.15, 19 y 23:

EL INGENUO

tecn., J. Lewis; 13.40, 17 y 20.50: Sombras de traición, J. Bentley (Inc. m|14|a.); 18.50 y 22.50: Sucesos Argentinos.

• **S. FLORES.** J. B. Alberdi 2941 61-8145. París, tú y yo; El bufón del rey; El profesor chiflado.

FLORESTA

• **FLORESTA.** Corro 931. 67-8689 La vida caliente; Seducida y abandonada; Angeles de la nueva ola (Proh. men. 18 años).

• **G. RIVADAVIA.** Rivad. 8636 69-1356. El silencio; Cuando la noche termina (Proh. m|22|a.)

• **LOPE DE VEGA.** L. de Vega 1744. 64-4343. Niños $ 40. Que clase de niño, J. Lewis; Los violentos, C. Heston; Los últimos días de Pompeya, tecn. Cont.

LINIERS

• **CANADIAN 2º.** Montiel 160 64-2600. La inconquistable Molly Brown, con Debbie Reynols; Problema mundial, con Bob Hope.

MATADEROS

• **ALBERDI.** J. B. Alberdi 6169 68-0496. El silencio; Cuando pasa el amor; Ulises (proh. m|18|a.).

• **BUENOS AIRES.** Av. del Trabajo 5427. 68-2525. Algo para recordar:

ANASTASIA

(La princesa vagabunda) 30 años de alegría. Día de damas. Platea $ 40. Menores $ 20 Mañana: El hijo de Robin Hood y Te veré en mis brazos, con Sofía Loren.

• **CALIFORNIA.** Av. del Trabajo 4818. 69-6092. Platea $ 40. Gran primicia en la zona. La película discutida: EL SILENCIO: Los 1000 ojos del Dr. Mabusse; El maniquí.

• **EL PLATA.** 68-1118 Kirk Douglas, en: DUELO DE TITANES; Burt Lancaster, en: El juez de la horca; Nido de espías Continuado.

• **LUGANO.** Murgiondo 4062 60-3457.

ROBIN HOOD DE CHICAGO

F. Sinatra; Montana, E. Flynn: Fieras humanas. Sin restric. Niños $ 40. Continuado desde las 14.30 hs.

NORTE

• **BLANC.** Sta. Fe 3063. 83-1846 14.30, 18.45 y 22.50: ROBIN HOOD DE CHICAGO; 17.10 y 21.10: La isla de amor; 16.40 y 20.50: La fiesta del dibujo. Niños $ 50 Continuado.

• **BLEU.** Santa Fe 2541. 82-5845 16.10, 19.30 y 23: LA MARCA SECRETA DE D'ARTAGNAN, color; 14.30, 17.50 y 21.10: Jason y los argonautas. Platea $ 30.

• **ROXY.** Las Heras 2460. 83-0158. Rica, bonita y casadera; El ánfora mágica; Mano justiciera.

ONCE

• **ALBA.** Moreno 2967. 97-3760. El terror de las chicas; El capitán huracán; Tempestad de odio.

• **MAJESTIC.** Pueyrredón 230. 87-9636. Refrig. Continuado 16.15 y 20.25: Frenesí de verano, con V. Gassman; 14.20, 18.30 y 22.40:

EL MAGNIFICO CORNUDO

Claudi Cardinale y Ugo Tognazzi. En escena, espectacular Show Musical: Raúl Nony y orquesta

PALERMO

• **COLISEO PALERMO.** Serrano 2437 71-1720.

Robin Hood de Chicago; Montana; He muerto mil veces.

• **GRAN NORTE.** S. Fe 3730. 72-8486. 14.55, 16.50, 18.35 y 23: EL SILENCIO I. Bergman (copia del estreno) (P|m|18|a.) 20.10 y 22.35: Not. y Show

• **NATIONAL.** Santa Fe 5280. 771-2760. Espía en Lisboa; Dos sargentos en apuros; Matar fue su profesión.

• **ODEON.** S. Fe 3363. 38-0687. 17.20 y 22.40: TE VERE EN MIS BRAZOS, color; 15.45 y 21: El hijo dey capitán Blood, color; 14.15 y 19.30: Cuando los mundos chocan. Niños $ 50. Continuado.

• **PARK.** Santa Fe 4196. 71-3404. Perro mundo Nº 2; Los nuevos practicantes; Variedades. (Proh. men. 18 años).

• **ROSEDAL.** Serrano 2454 72-3101 La momia; Atila frente a Roma; Hermanos ante el peligro.

PARQUE PATRICIOS

• **PABLO PODESTA.** Rioja 2153. 91-1535. Ataque; Sacrificio sin gloria; Mensajero de venganza; Platea $ 50.

• **RIVAS.** Rioja 2034. 91-1841. EL HIJO DEL CAPITAN BLOOD; Espía por mandato; Que me importa el dinero. Todo en colores. Niños $ 40.

PATERNAL

• **OESTE.** Av San Martín 1269. 59-0135. Tambores de Africa; El abogado defensor; Oro para el César. Continuado.

• **PARRAVICINI.** Avenida San Martín 1851. 59-6073. Duelo al Sol; El hombre tenaz; Extraña Violencia. Continuado.

POMPEYA

• **G. SAENZ.** Av Saenz 450. 91-845. Canuto Cañete, conscripto del 7. La gran creación cómica de Carlos Balsé Vigilantes y ladrones. Los grandes del buen humor.

SAAVEDRA

• **AESCA.** Av del Tejar 2899. 70-8419. Duelo al Sol; Eco de tambores; El gran gorila.

• **LIDO.** Av. Cabildo 3241 (Ex Elite). Cerrado por reformas.

SUR

• **BUEN ORDEN.** Bdo de Irigoyen 1521. 23-7385. Seg. semana. 15.55, 19.10 y 22.30: EL SILENCIO, Igmar Bergman; 14.30, 17.30 y 20.50: Ruta de vergüenza; 18.50 y 22.10: Acto vivo (Proh. men. 18 años).

• **C. GARDEL.** Bolívar 1032. 34-7155. De miércoles 6 de enero al miércoles 3 de febrero, esta sala permanecerá cerrada por vacaciones al personal

• **G. SUD.** Bdo de Irigoyen 1652 23-6844. Continuado.

El Ingenuo

Jery Lewis, tecn.; Sombra de traición (inc. m|14|a.). Próx. est.: Circo más grande del mundo.

• **NATIONAL PALACE.** San Juan 2461. Un fabuloso mundo de fantasía y colorido, en: LAS SIETE CARAS DEL Dr. LAO; El tesoro dde Tarzán, J. Weismuller; Furia malcita, Robert Taylor. Niños $ 30.

VILLA CRESPO

• **V. CRESPO.** Corrientes 5535. 54-3177. El castigo de Frankestein; Lanzarote y su dama, C. Wilde; Los novias de Drácula. Menores $ 40.

• **RIVOLI.** Corrient 5322 54-1382. Invasores Vikingos; Adios ídolo mío; Príncipe de Piratas. Niños $ 30.

V. DEL PA[illegible]

• **PARQUE.** Cuenca [illegible] 4448 Niños $ 50. Sean Flynn en: El hijo del Capitán Blood; Te veré en mis brazos; No me importa el dinero, con J. Lewis.

• **SOL DE MAYO.** Nazca 2335. 50-5568

NUEVO FEST. W. DISNEY 1965

Norman al galope; La ley de los 6 tiros. Niños $ 50

VILLA DEVOTO

• **DEVOTO.** [illegible] 10-1443. El vampiro; Mujeres demoniac; El monstruo de Piedras Blancas; El gigante de otro mundo.

• **NOBEL.** A. Fco Beiro 5260. 50-5852

Niños $ 50. C'Scope y tecn.: El hijo del cap. Blood, Jean Flynn; Te veré en mis brazos, G. Gable; El placer de la venganza.

VILLA URQUIZA

• **[illegible]** 1438 51-1859 Continuado

Todo en Tecn. y CinemaScope: LA VENGANZA DE MONTECRISTO, con Louis Jordan; Robin Hood de Chicago, con F. Sinatra y Dean Martin; Obsesión trágica, con M. O'Hara.

PALABRAS CRUZADAS

HORIZONTALES:

1) Sólido que tiene por bases dos polígonos. 6) Tomar por modelo. 11) Pronombre personal. 12) Que son causa de una cosa. 14) Pronombre personal. 15) Pusieron llano o igual. 16) Que tiene sabor agri (fem.). 17) Letra griega. 20) Caballo de carreras muy veloz. 21) Expone un manjar al fuego. 23) Caja grande de madera. 25) Ganado vacuno. 26) Próximo, contiguo, colindante. 27) Piojos de las gallinas. 28) Recorrer con la vista un escrito. 29) Ave de rapiña usada en cetrería. 30) Igualdad de nivel. 33) Hechicera. 35) Gran extensión de agua salada. 36) Primera persona del plural, tiempo presente, del verbo ser. 38) Palabra árabe que significa cabo. 39) Lancero de los ejércitos alemán y ruso. 40) Pequeño crustáceo decápodo marino, comestible (pl.). 43) Infusión. 45) Mezclar hasta el punto de mayor concentración. 46) Símbolo del lantano. 47) Falta de memoria. 48) El que trabaja con el arado.

VERTICALES:

1) Patio del teatro. 2) Nota musical. 3) Cloruro de sodio. 4) Propio de la mula. 5) Acometer, embestir. 6) Decreto de un sultán (p.). 7) Mezclar dos licores. 8) Antigua ciudad del Asia Menor (Cilicia). 9) Contracción. 10) Sustraer, quitar. 13) Agata listada con rayas paralelas. 18) Pedazo pequeño, fragmento. 19) Dícese del que demanda en juicio. 21) Hacer o poner feo. 22) Cable o soga que sirve para halar barcos. 24) Río de Suiza. 26) Vocal, pl. 29) Espacio, recinto. 30) Refiero, narro, cuento. 31) Nombre de la serpiente sagrada en la mitología incaica. 32) Que suena (fem.). 34) Hacer asonancia dos sonidos. 36) Agregad, añadid. 37) Hacer ruido una cosa. 41) De esta manera. 42) Tiempo, período. 44) Artículo determinado. 46) Artículo neutro.

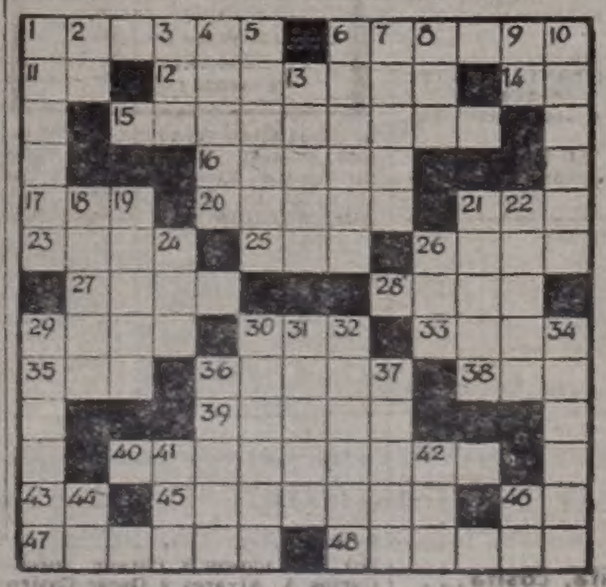

Solución del número anterior

SUS CARTAS ESTAN ECHADAS

♢	♠	♢	♡	♣	♢	♠	♣	♢	♡	♠	♣
B	S	U	C	U	E	E	N	N	A	A	D
♣	♡	♣	♡	♠	♣	♡	♣	♠	♡	♠	♣
I	M	A	B	M	I	I	N	U	O	Y	S
♡	♣	♢	♠	♢	♣	♢	♡	♣	♢	♡	♠
P	U	A	O	S	P	G	R	E	A	O	P
♣	♡	♠	♢	♠	♡	♢	♠	♢	♠	♡	♣
R	P	T	N	I	I	A	M	N	I	C	A
♡	♣	♢	♡	♠	♢	♠	♢	♣	♢	♣	♠
I	B	C	O	S	I	T	A	L	S	E	A

En estos sesenta naipes se encuentra encerrado un mensaje para usted. Acaso se trata de un augurio o de una advertencia que no deberá desestimar. Para dar con el mensaje que corresponde al lector, éste debe proceder de la siguiente manera: si su nacimiento se ha registrado entre los días 5 y 11 (no importa el mes) elegirá PICAS; si se ha producido entre los días 12 y 19, TREBOL; si lo fue entre los días 20 y 27, DIAMANTES, y finalmente si su advenimiento al mundo aconteció entre los días 28 y 4, su palo será CORAZONES. Una por su orden, leyéndolas de izquierda a derecha, las letras que llevan las cartas del palo que corresponde a la fecha de su nacimiento y escríbalas.

PATRULLA DEL CAMINO

Por: JOHN MILLER

ROLDAN, EL TEMERARIO

Por: DON BARRY

POPEYE, EL MARINO

Por: BUD SAGENDORB

CISCO KID

Por: JOSE LUIS SALINAS

EL PATO DONALD

Por: WALT DISNEY

USTED Y LOS ASTROS

ARIES
(del 21 de marzo al 20 de abril)

Buen momento para concretar planes de trabajo; aproveche una oportunidad. En amor, sus opiniones se confirman. Ojo con los gastos y el azar.

TAURO
(del 21 de abril al 22 de mayo)

Cobran dinero por asunto de trabajo y se avecina más. En amor, no tema poner en práctica sus propósitos. Vigile la salud y sea prudente.

GEMINIS
(del 2 de mayo al 20 de junio)

A pesar de los obstáculos, insista en proyectos de trabajo, el momento es propicio. En amor, alegría por carta o noticia. Próximo viaje.

CANCER
(del 21 de junio al 22 de julio)

Se aclara situación con socios o colegas, pero obre con prudencia pues será muy observado. En amor, todo se normalizará. En el hogar, bien.

LEO
(del 23 de julio al 22 de agosto)

Escuche opiniones de personas de experiencia en asuntos de trabajo, le serán de valor. En amor, altibajos; prudencia. Salud, bien. Suerte en el juego.

VIRGO
(del de agosto al 22 de setiembre)

Se retrasan ganancias esperadas; no se precipite, todo se solucionará. En amor, las circunstancias lo favorecen. No se desentienda del hogar.

LIBRA
(del 23 de setiembre al 22 de octubre)

No confíe mucho en ofrecimientos de negocios; reflexione antes de obrar. En amor, agradables perspectivas. No olvide a buenos amigos.

ESCORPIO
(del 23 de octubre al 21 de noviembre)

Nuevas actividades; no se comprometa demasiado, cumpla con sus obligaciones. En amor, carta o visita esperada. Sorpresa en el hogar.

SAGITARIO
(del 22 de noviembre al 22 de diciembre)

Satisfacciones en su trabajo, sus ideas encuentran feliz eco. En amor, se cumplen planes. Buenas noticias relacionadas con familiares.

CAPRICORNIO
(del 23 de diciembre al 20 de enero)

Evite situaciones tensas con socios o superiores, sea prudente. En amor, nueva y agradable relación. Usted puede solucionar problema del hogar.

ACUARIO
(del 21 de enero al 20 de febrero)

De usted depende solución a problemas de trabajo, obre con decisión. En amor, todo todo mejorará. Compras e inversiones ventajosas.

PISCIS
(del 21 de febrero al 20 de marzo)

Se resuelven bien asuntos de tareas, pero escuche opiniones ajenas. En amor, sorpresa por carta o regalo. Colabore en asunto de trabajo de amigo.

crónica DIARIO DE LA TARDE
Registro de la Propiedad Intelectual Nº 799.293
Dirección, redacción, administración, publicidad y talleres: R. Bamba 280.
T. E. 45-8608 — 8926 — 5047 — 1072 — 1006 0058 y 0311. Director: Oscar J. M. Ruiz.